

Commercial High Speed Oven/Microwave Oven Four commercial à micro-ondes/convection haute vitesse Horno de Alta Velocidad/Horno de Microondas Comercial

Model No.
Modèle
N.º de Modelo

NE-SCV3N

Setting Support Tool Operating Instructions

Manuel d'utilisation de l'outil d'assistance aux réglages

Instrucciones de uso de la herramienta de ayuda a la configuración

The setting support tool can be installed from the following website.

- The contents, screens, etc., of the setting support tool may be altered without notice due to a tool upgrade, for example. The contents of the URL may be changed or deleted without notice.

L'outil d'assistance aux réglages peut être installé à partir du site Web suivant.

- Le contenu, les écrans, etc., de l'outil d'assistance aux réglages peuvent être modifiés sans préavis en raison d'une mise à jour des outils, par exemple. Le contenu de l'URL peut être modifié ou supprimé sans préavis.

La herramienta de ayuda a la configuración puede instalarse desde el siguiente sitio web.

- El contenido, las pantallas, etc., de la herramienta de ayuda a la configuración pueden modificarse sin previo aviso debido a una actualización de la herramienta, por ejemplo. El contenido de la URL puede modificarse o suprimirse sin previo aviso.

https://fs.panasonic.com/download/setting_support_tool_en.html

Thank you for purchasing this Panasonic product.

■ Please read the setting support tool operating instructions well, and then use it correctly and safely.

■ **Before using this tool, please pay extra attention to the “Important Safety Instructions” in the oven’s operating instructions and in these operating instructions.**

■ Please keep these operating instructions safe together with the oven’s operating instructions for future reference.

Contents

	Page
Important Safety Instructions	2
Connecting to your Personal Computer	3
Personal Computer Environment	3
Initial Settings	4
Home Screen	5
Creating or Editing a Menu	6
Creating or Editing a Menu List	12
Creating or Editing the Device Settings	16
Transferring Data	18
Exporting Data	20
Importing Data	22
Editing the Device Name	24
User Settings	25

Important Safety Instructions

WARNING

- Do not use the oven near an automatically controlled device such as an automatic door or a fire alarm when you are using this oven via wireless LAN repeater.
Electromagnetic waves, originating from a wireless LAN, for example, can affect an automatically controlled device, leading to malfunction that can cause an accident.
- Do not use the oven in a hospital or near electrical medical devices when you are using this oven via wireless LAN repeater.
Electromagnetic waves, originating from a wireless LAN, for example, can affect an electrical medical device, leading to malfunction that can cause an accident.
- Persons fitted with a pacemaker should keep the pacemaker at least 15 cm away from the wireless LAN repeater when you are using this oven via wireless LAN repeater.
Electromagnetic waves, originating from a wireless LAN, for example, may affect the pacemaker’s operation.

©Only some of the “Important Safety Instructions” are stated here.

Before using this tool, please be sure to read the “Important Safety Instructions” in the oven’s operating instructions, and then use the equipment correctly and safely.

Connecting to your Personal Computer

Connecting to your personal computer enables you to read into the main unit the menu list and the device settings created with the setting support tool, or send the device's menu list to the setting support tool. When sending or reading in data, connect the device and router with a LAN cable.

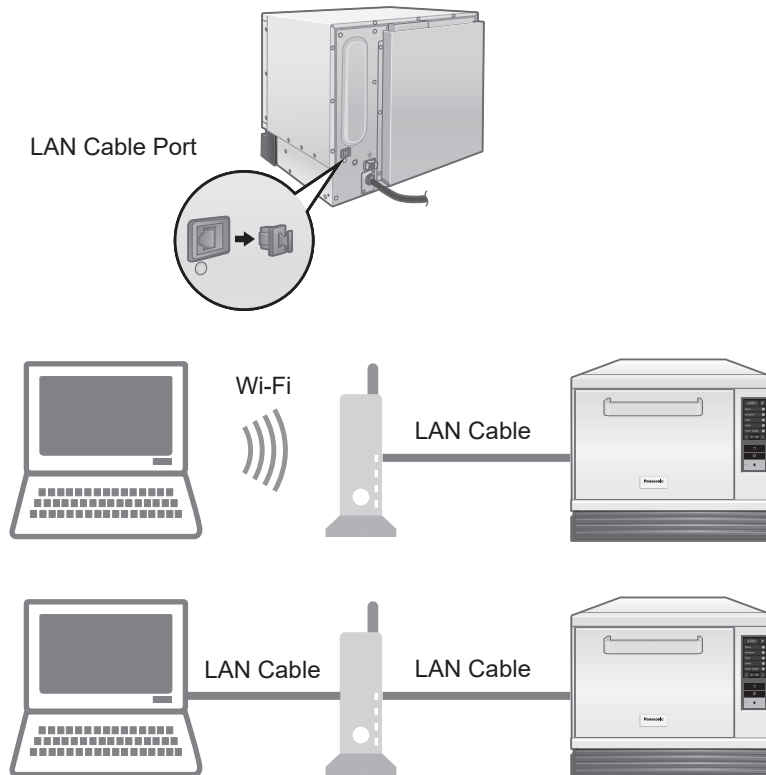

■ When Connecting to a Network

- Depending on the surrounding environment, use a heatproof cable for the LAN cable. In addition, be careful to lay it so that it does not come into contact with the hot parts of the main unit (equipment).
- The network connection settings vary depending on the environment used.
- When configuring the IP address and DNS settings for the network connection, refer to the NE-SCV3N Operating Instructions **Network settings** in "Various Settings".
- If a communication error occurs or a stable connection cannot be achieved, re-configure the settings according to prompts such as the messages displayed by the setting support tool.

Personal Computer Environment

Restrictions

- To guarantee normal operation, use Microsoft Windows® 11 or later as the OS for the personal computer. (as of December 2025)

Cautions

- The UI, messages, and so on displayed by the personal computer may not necessarily match this manual depending on your environment (for example, the version of the OS).
Check the personal computer instruction manual on how to use the computer and for other information about the computer.

Trademarks and Permissions

- Microsoft Windows is a registered trademark of the US Microsoft Corporation in the US and other countries.
- All other names, company names, product names, etc., stated in these operating instructions are the relevant companies' trademarks or registered trademarks.

Please follow these steps to install the setting support tool:

1. Save "SettingSupportTool_vxx.zip" file to your desktop
2. Extract and create "SettingSupportTool_vxx" folder on desktop
3. Open "xxxxxxx.msi" to start installation

Initial Settings

When the setting support tool is first started up, the initial settings screen is displayed.

Set each initial setting item.

- The initial settings screen is not displayed on a personal computer on which the setting support tool has been installed even once.

1 Set each of the settings

Model No.: Select the target device.

Language: Select the display language.

Temperature unit: Select the unit of temperature displayed from °C (Celsius) or °F (Fahrenheit).

2 Click "Confirm"

The UI advances to the home screen.

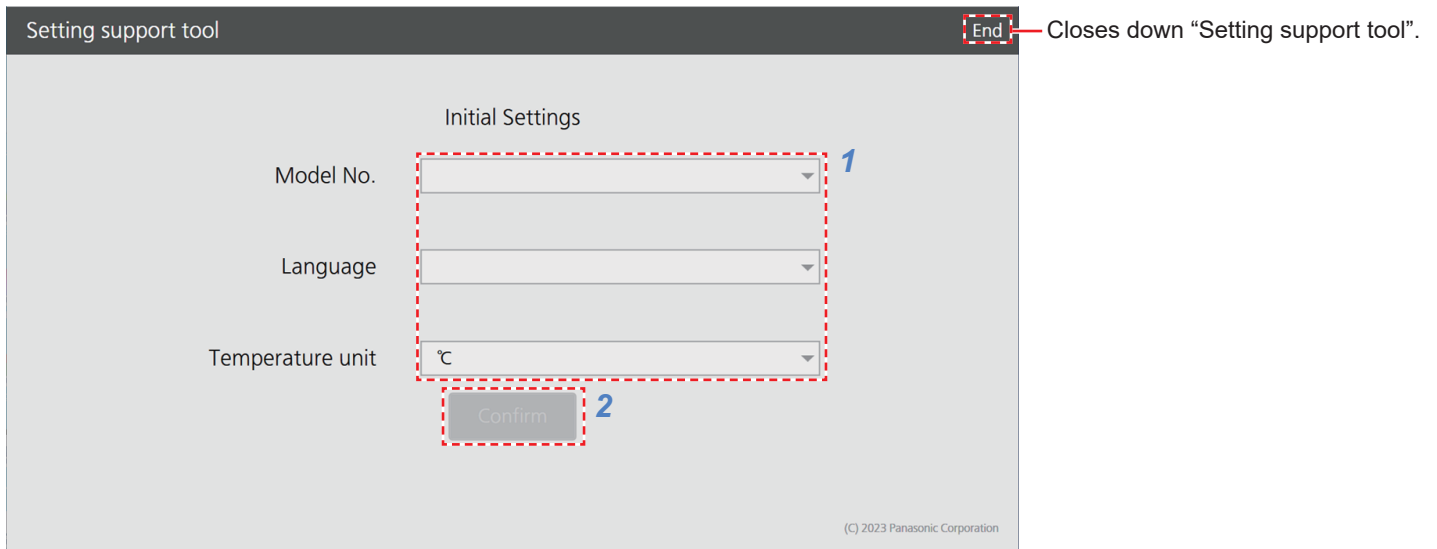

Home Screen

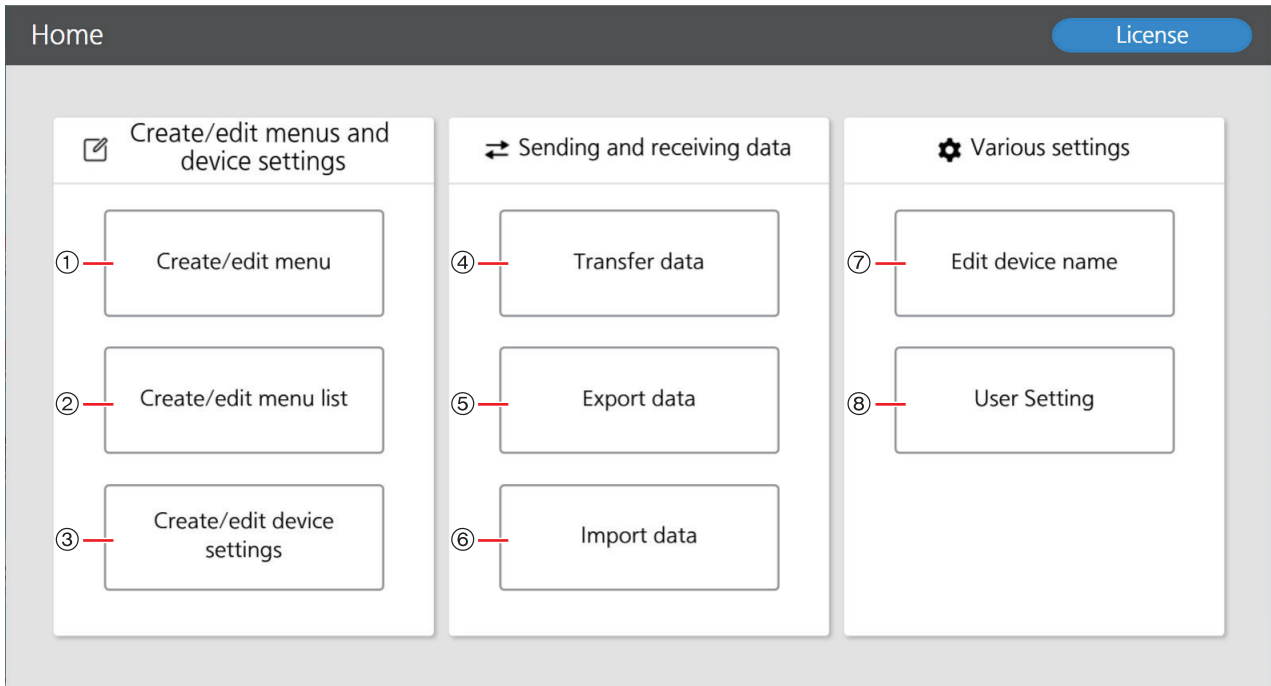

- ① **Create or edit a menu. (pp.6–11)**
- ② **Create or edit a menu list. (pp.12–15)**
- ③ **Create or edit a file containing the device settings such as the buzzer sound, the unit of temperature, and the LCD brightness. (pp.16–17)**
- ④ **Transfer a menu list and the device settings file to the device connected to the personal computer. (pp.18–19)**
- ⑤ **Export a menu list and the device settings file data to a USB memory stick. (pp.20–21)**
- ⑥ **Import a menu list from a USB memory stick or from a device connected to the personal computer. (pp.22–23)**
- ⑦ **Edit the device name. (p.24)**
- ⑧ **Change the display language, the unit of temperature, etc., in the setting support tool. (p.25)**

Menu: A cooking programme combining the heating method, time, etc.

Menu List: The menu list consists of several menus and categories.

The menu list can be transferred to each device and can be imported from a device.

The menu list contents are displayed as the device's control screen.

■ The Device's Display Language Setting

To change the device's display language, set the display language in ④ "Transfer data" or ⑤ "Export data", and import to the device a menu list.

The menu list data set in the factory settings, "NE-SCV3xxxxxx_Presetmenu_vxx.recipeset", can be downloaded along with the setting support tool from the following website.

The menu list data set in the factory settings contains the menu and category names in each languages.

https://fs.panasonic.com/download/setting_support_tool_en.html

Creating or Editing a Menu

You can create or edit a menu.

A list of the menus created can be saved as a menu file.

- A menu list can be created using menus from a menu file. (p.12)
- The menu list data set in the factory settings, “NE-SCV3xxxxxx_Presetmenu_vxx.recipeset”, can be downloaded along with the setting support tool from the following website.
https://fs.panasonic.com/download/setting_support_tool_en.html

1 Click “Create/edit menu” on the home screen

2 Open the menu file

Create a new menu file...Select “Create New” from the drop-down menu

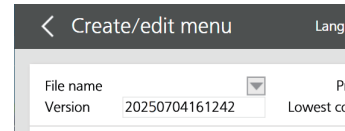
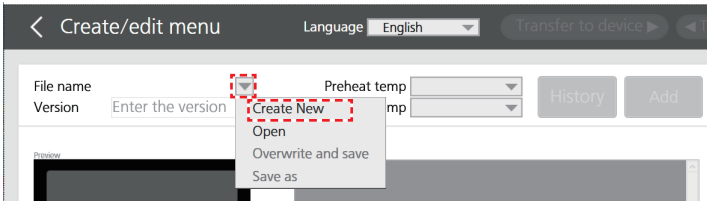

Open an existing menu file or menu list...Select “Open” from the drop-down menu

- Open the data from the location where the menu file or menu list is saved.
- The category of the menu list is not displayed.

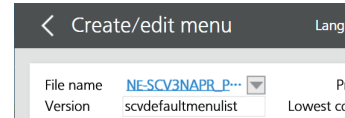
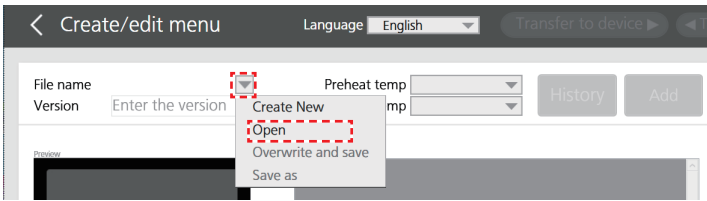

3 Set the language, version name, preheat temperature, and the lowest cooking temperature

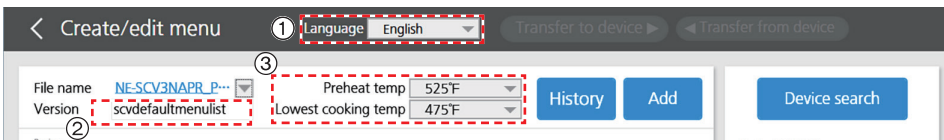

① Switch the display language of the menu name and category.

To register the menu name in each language, after switching to display in the language, register the display language's menu name in the edit screen in step 4.

② The version name is displayed in the “Menu list version” of the “System setting info.” of the device, and is useful for confirmation when revising or updating the list, and so on.

When a new item is created, the date and time are automatically entered. The name can be changed using up to 32 single-byte alphanumeric symbols.

③ Set the preheat temperature and the lowest cooking temperature.

Cooking can be started before the preheating is complete by setting the lowest cooking temperature below the preheating temperature.

If the lowest cooking temperature is set to a low temperature, it may affect the results of the cooking.

4 Display the edit screen

Add a new menu...Click “Add”

Edit an existing menu...Select the menu and click “Edit”

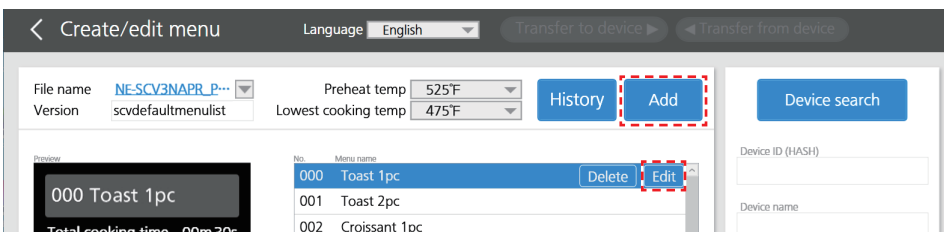

Creating or Editing a Menu (continued)

5 Create or edit the details of a menu

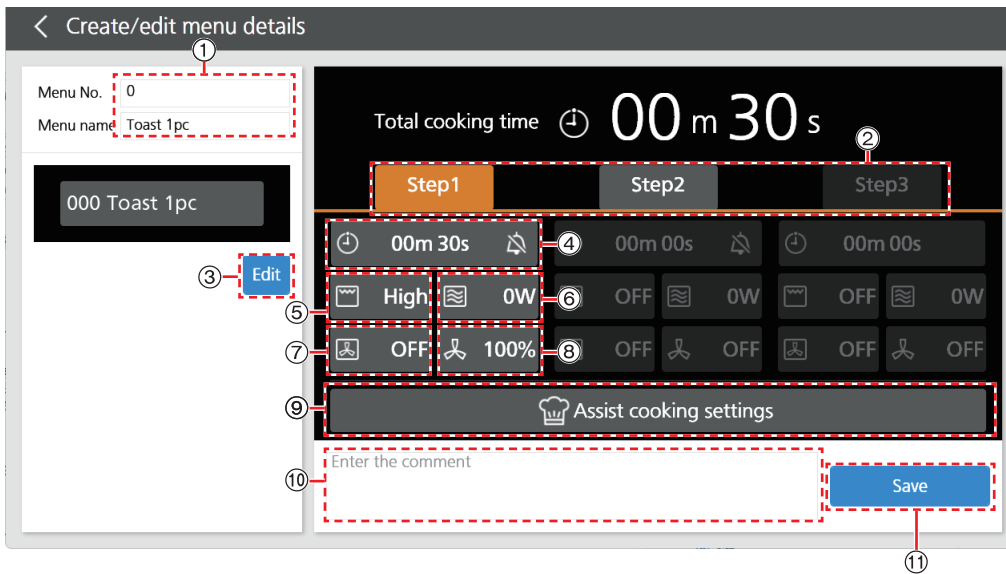

● Areas with a darkened display cannot be selected.

① Display the menu number and the menu name.

It is possible to enter a maximum of 3 digits for the menu number and a maximum of 32 characters for the menu name.

② Create the settings for each step.

③ Edit the color of the letters, the background image, and so on of the menu.

(“Editing the Color of the Letters and the Background of the Menu” on p.8)

④ Set the cooking time for each step.

Click and it is possible to set the end of each step to be accompanied with a beep () or with no beep ().

⑤ Configure the grill (broil) heat setting. (OFF/Low/High)

⑥ Configure the microwave power setting.

It is not possible to set one-step cooking with the microwave only. (The second step and third step settings can be set for microwave only.)

⑦ Configure the convection temperature setting.

[OFF/350 °F (180 °C) – 525 °F (280 °C)]

⑧ Set the fan speed. (30% – 100%)

⑨ Set the menu using the assist cooking settings feature.

When creating a new menu, the assist cooking settings feature is not available. Refer to “Assist Cooking Settings Feature” on p.8.

⑩ A comment (memo) can be entered about the menu.

The comment entered is displayed on the creating or editing the menu list screen.

⑪ Confirm the menu details and return to the previous screen.

The data are not saved in the personal computer until the save in the drop-down menu in step 6 on p.8 is performed.

● If “Save” is clicked, it is recorded in the history.

Creating or Editing a Menu (continued)

Assist Cooking Settings Feature

The programme is automatically adjusted to achieve the desired temperature and browning of the food.

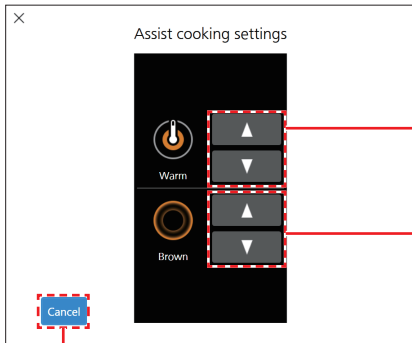

- Adjust the food temperature with ▲/▼
 - Adjust the food temperature based on the microwave output changes.
 - In a menu that does not use the microwave, the food temperature cannot be set.
- Adjust the browning with ▲/▼
 - Adjust the browning based on the fan speed and the grill (broil) output changes.

Close the screen without using the assist cooking settings feature.

Editing the Color of the Letters and the Background of the Menu

- Save the image to be used for the background on the personal computer in advance.

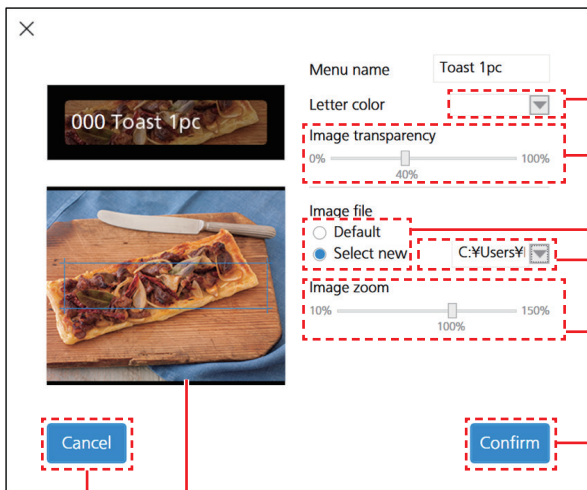

- Adjust the color of the letters in the menu name displayed on the device home screen
 - The color of the characters in the menu number cannot be changed.
- Adjust the transparency of the background image
- Select no background image (Default) or with a background image (Select new)
- Select the background image
- Adjust the image zoom factor
- Confirm the settings and return to the previous screen

Adjust the position of the image by dragging
Cancel the edit and return to the previous screen

Click "Save" when creating or editing the menu is finished.
Return to the previous screen.

- To edit another menu or add more menus, return to step 4

6 When creating or editing the menu file is finished, select "Overwrite and save" or "Save as" from the drop-down menu and save

- When saving a newly created menu file, select "Save as", add a file name and save.
- The "MenuListFile" folder in the "MicroWaveApp" folder may be displayed as the menu file save destination.
- The menu file is saved with the ".recipaset" extension.

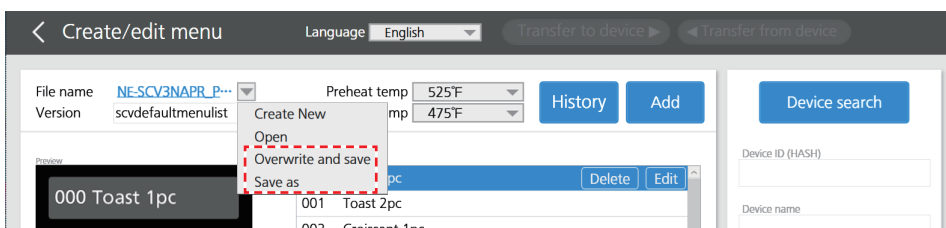

Creating or Editing a Menu (continued)

Editing the Menu File by Using the History

1 Click "History"

- Displays the updated history of the opened menu file.

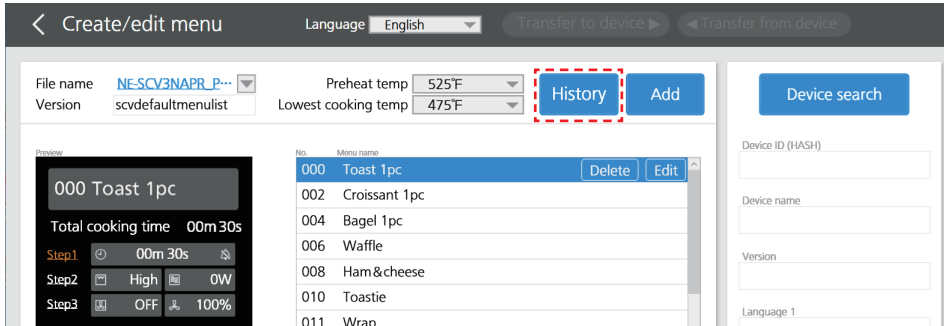

2 Select the history to be edited

- The contents of the programme of the displayed menu file are those saved at the selected time and date.
- A maximum of 30 items are saved to the history. If 30 items are exceeded, the items are deleted in order from the oldest.

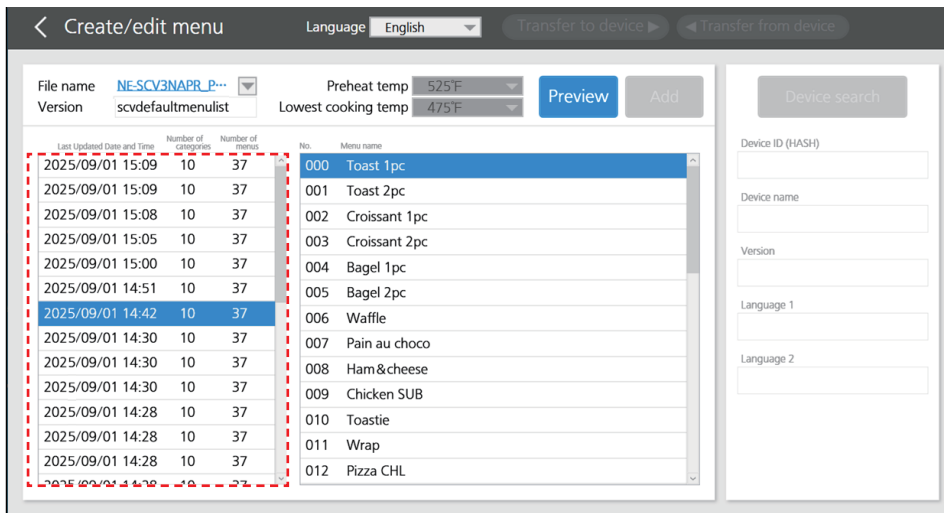

3 Click "Preview"

- The menu file with the selected date and time can be edited.

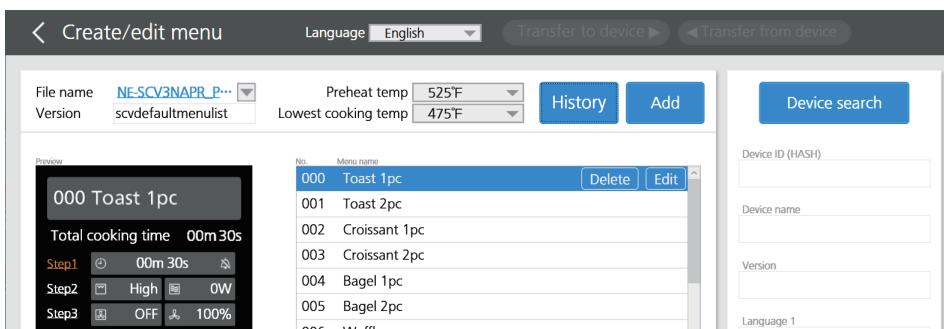
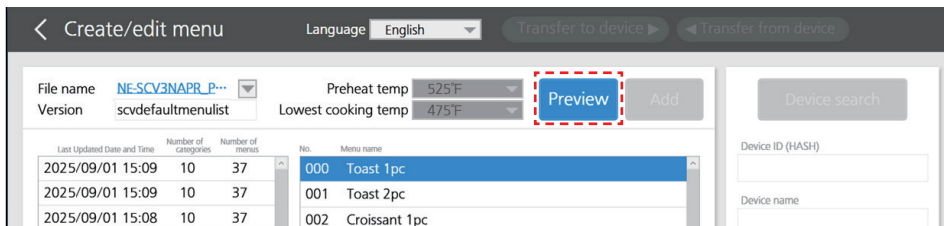

Creating or Editing a Menu (continued)

Passing the menu file between the PC and the device

If a menu file is transferred to the device during creation, the cooking programme can be adjusted while cooking is actually taking place in the device.

After adjustment, the menu file can be re-imported into the personal computer.

Even before saving the menu file on the personal computer, it can be passed between the computer and the device.

- Please confirm that the personal computer and the device are connected. (“Connecting to your Personal Computer” on p.3)
- If the device display is off, the menu file cannot be transferred. Open and close the door to display the home screen.
- If the menu file is transferred during preheating, the preheating is interrupted and the menu file transfer is started.

1 Click “Device search” with the menu file opened

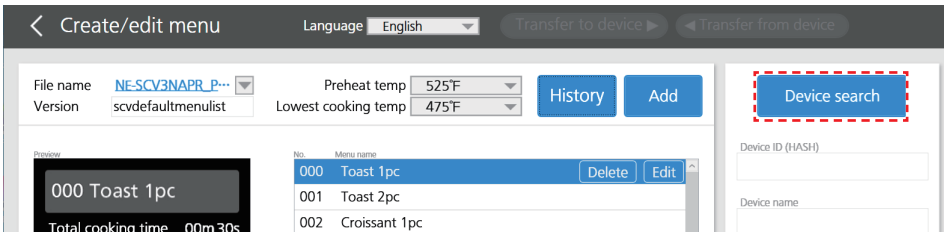

2 Select the device that the menu file is to be transferred to and click “Confirm”

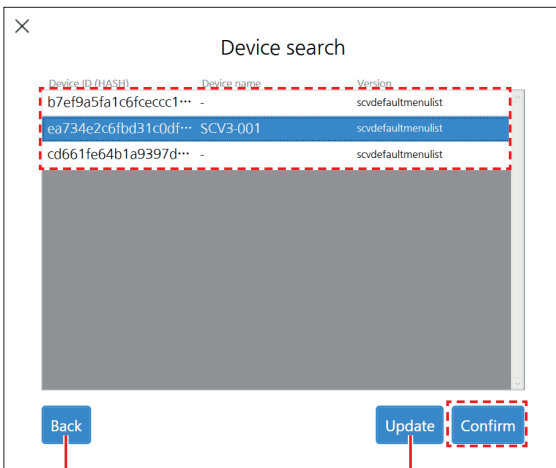

Return to the previous screen

Update the device information

3 Click “Transfer to device ►”

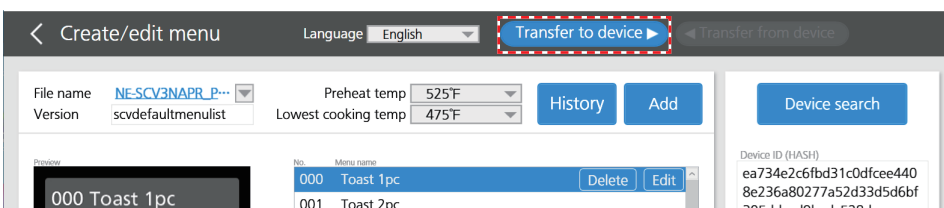

Creating or Editing a Menu (continued)

4 When the transfer is complete, confirm the transfer complete display and then click “Confirm”

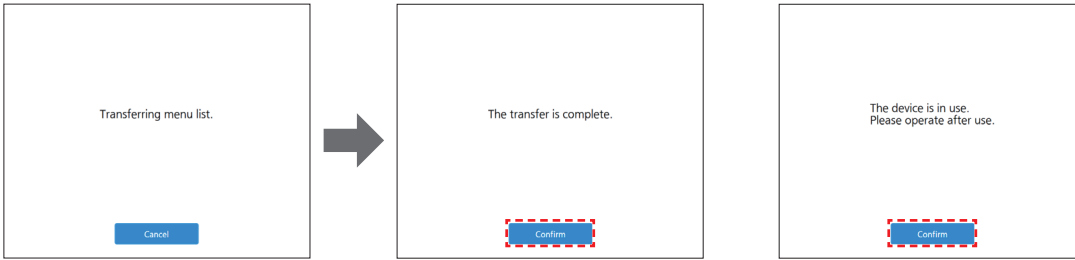

- If the home screen is not displayed on the device or cooking is in progress, the data cannot be imported. Click “Confirm” and after the display is cleared, re-do step 3 after moving the device display to the home screen.

- After re-starting up the device, the menu file is displayed on the device to which it was transferred.

5 After adjusting the menu file on the device, click “◀ Transfer from device”

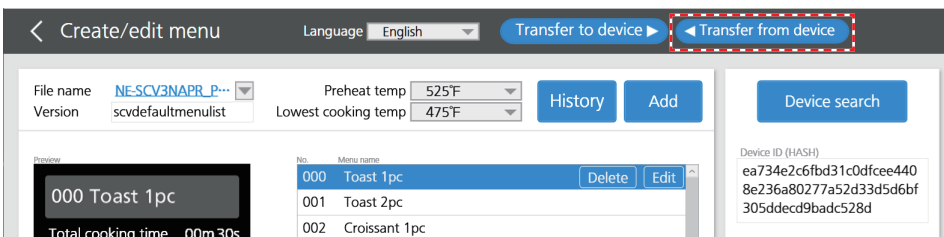

6 When the import is complete, confirm the import complete display and then click “Confirm”

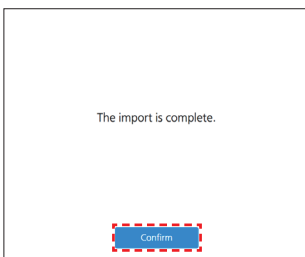

- The menu file that was adjusted on the device is displayed on the computer screen.

7 When creating or editing the menu file is finished, select “Overwrite and save” or “Save as” from the drop-down menu and save

- When saving a newly created menu file, select “Save as”, add a file name and save.
- The “MenuListFile” folder in the “MicroWaveApp” folder may be displayed as the menu file save destination.
- The menu file is saved with the “.recipaset” extension.

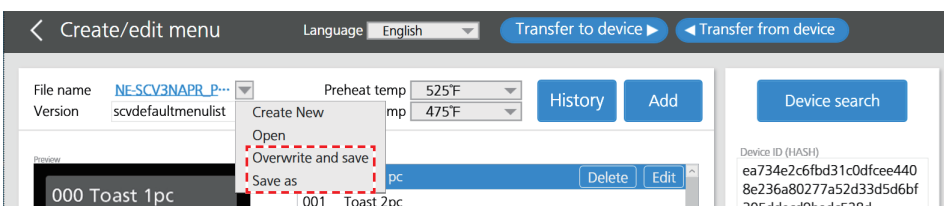

Creating or Editing a Menu List

- The menu list data set in the factory settings, “NE-SCV3xxxxx_Presetmenu_vxx.reciperset”, can be downloaded along with the setting support tool from the following website.
https://fs.panasonic.com/download/setting_support_tool_en.html

1 Click “Create/edit menu list” on the home screen

2 Open the menu list

Create a new menu list...Select “Create New” from the create menu list drop-down menu

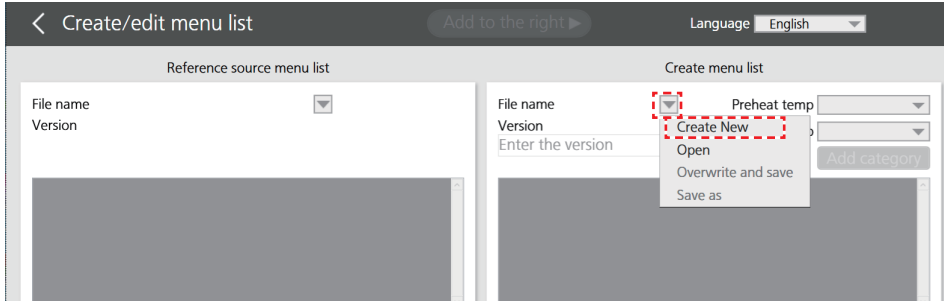

Edit an existing menu list...Select “Open” from the create menu list drop-down menu and open the menu list

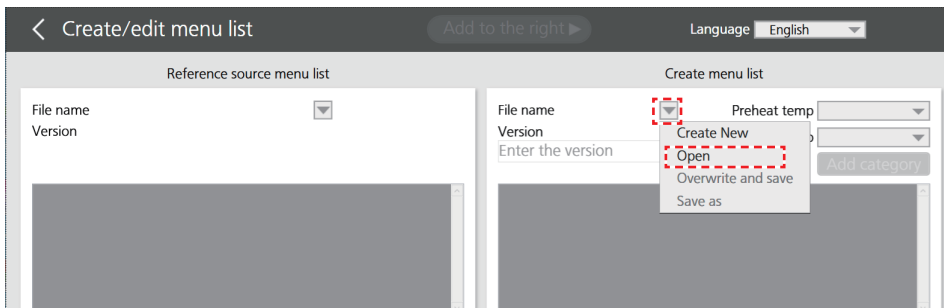

3 Open the reference menu list

Select “Open” from the reference source menu list drop-down menu, and open the reference menu file or menu list

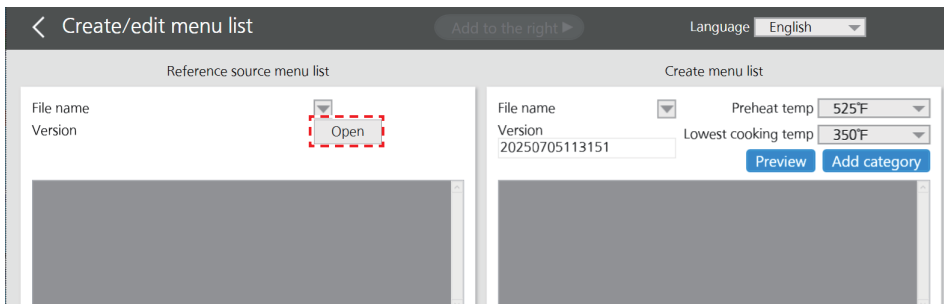

Creating or Editing a Menu List (continued)

4 Edit the menu list displayed in the create menu list

- Select the menu or the category of the “Reference source menu list”, and drag and drop it, or if you click “Add to the right ►”, it is possible to add the menu to the menu list of the “Create menu list”.
- The order of the menus in the “Create menu list” can be altered using drag and drop.
- If a category in the “Reference source menu list” is added to the create menu list, then all the menus in that category are added.

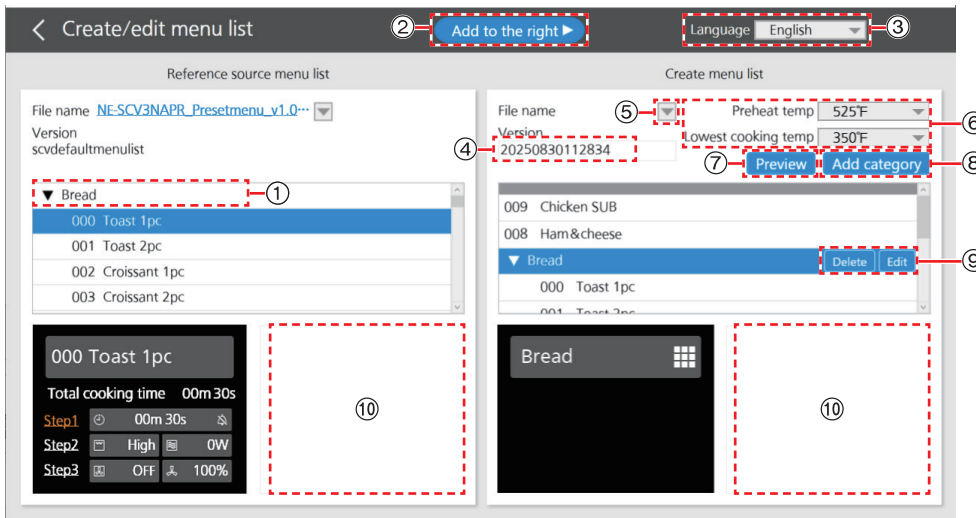

① Categories

- Menus of the same classification can be collected into a category and saved.
- The categories are displayed on the device, and if a category is pressed, the respective menus within the category are displayed.

② Add the menu or category selected in the reference source menu list to the create menu list.

③ Switch the display language of the menu name and category.

④ Display the menu list version.

- If the text box is clicked, then the version can be edited.
- Only single-byte alphanumeric characters can be entered.

⑤ The file operation menu (Create New / Open / Overwrite and save / Save as) is displayed.

⑥ Set the preheat temperature and the lowest cooking temperature.

⑦ The menu display on the device can be confirmed.

⑧ The category addition or editing is performed in the selected position.

- Click and select the desired position in which the category is to be added, and if “Add category” is clicked, the category edit screen is displayed. (p.14)
- To register the category name in each language, after switching to display in the language in ③, register in the category edit screen.

⑨ Delete or edit the selected category.

- If “Edit” is clicked, the category edit screen is displayed. (p.14)
- If a menu is selected, only “Delete” is displayed.

⑩ The comment on the selected category or menu is displayed.

- The comment can be entered in the edit screen of the category or menu.

Creating or Editing a Menu List (continued)

Category Edit Screen

Adding a Category

Editing a Category

1 Edit category details

1 Return to the creating or editing the menu list screen.

- The edited contents of the category are not saved.

2 The text box for entering the category name

3 Edit the color of the letters, the background image, and so on of the category.

(“Edit the color of the letters, the background image, and so on of the category” on p.15)

4 Enter a comment about the category.

- The comment entered is displayed on the creating or editing the menu list screen.

5 Save the edited contents of the category, and return to the creating or editing the menu list screen.

When the category “1234” is added

Creating or Editing a Menu List (continued)

Edit the color of the letters, the background image, and so on of the category

- Save the image to be used for the background on the personal computer in advance.

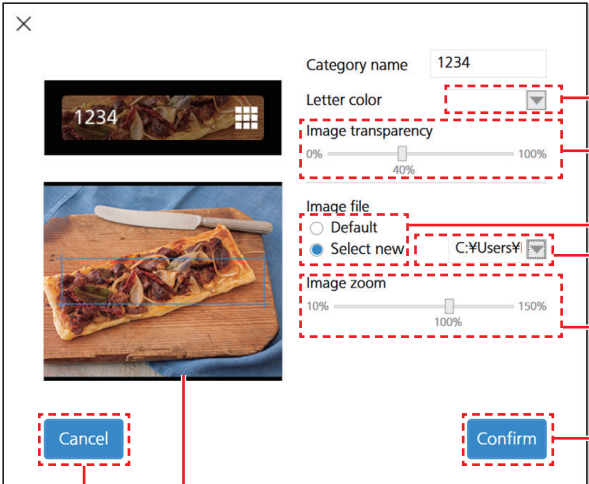

- Adjust the color of the letters of the category name
- Adjust the transparency of the background image
- Select no background image (Default) or with a background image (Select new)
- Select the background image
- Adjust the image zoom factor
- Confirm the settings and return to the previous screen
- Adjust the position of the image by dragging
- Cancel the edit and return to the previous screen

5 When creating or editing the menu list is finished, select “Overwrite and save” or “Save as” from the create menu list drop-down menu and save

- When saving a newly created menu list, select “Save as”, add a file name and save.

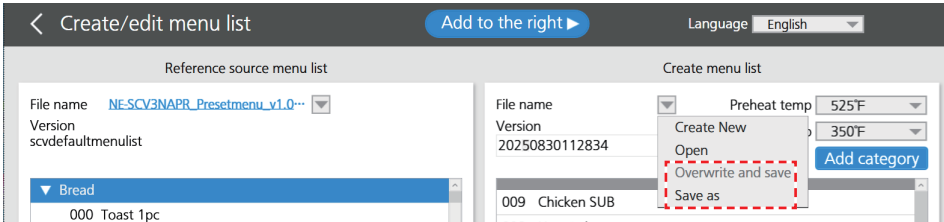

Creating or Editing the Device Settings

A device settings file can be created and the device settings can be saved or edited.

1 Click “Create/edit device settings” on the home screen

2 Open the device settings file

Create a device settings file...Select “Create New” from the drop-down menu
Open an existing device settings file...Select “Open” from the drop-down menu

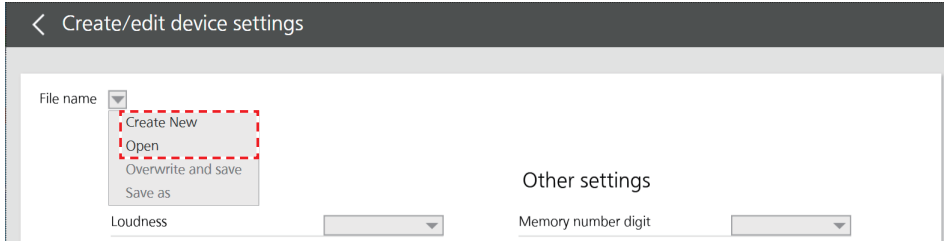

3 Set each of the settings

Buzzer setting

Loudness

Length of beep

Pitch of beep

Preheated beep

Door alarm

Pitch of beep clean

Other settings

Memory number digit

LCD brightness

Home settings

Temperature unit

Call for cavity cleaning

	Setting name	Setting value	Setting contents
Buzzer setting	Loudness	Silent/Level1/Level2/Level3	Set the beep volume.
	Length of beep	Type1/Type2/Type3	Set the length of beep at the end of a programme. Type1: Beeps in three short pulses every 15 seconds Type2: Beeps in longer pulses continuously Type3: Beeps in one long pulse then beeps in three longer pulses every 30 seconds
	Pitch of beep	Low/Normal/High	Set the tone pitch of the beep at the end of a programme.
	Preheated beep	OFF/ON	Set ON or OFF for the preheated beep.
	Door alarm	OFF/ON	Set ON or OFF for the door alarm.
	Pitch of beep clean	Low/Normal/High	Set the tone of the beep when informing you of cleaning.
Other settings	Memory number digit	1 digit/2 digits/3 digits	Set the number of digits in the menu number display.
	LCD brightness	Level1/Level2/Level3	Set the brightness of the LCD screen. Dark (Level1) → Bright (Level3)
	Home settings	Picture list/ Menu number select	Configure the home screen settings.
	Temperature unit	°C/°F	Set the unit of temperature displayed.
	Call for cavity cleaning	OFF/ON	Set to display or not display a notification to perform cleaning during start-up or after cooling the inside of the oven.

Creating or Editing the Device Settings (continued)

4 Select “Overwrite and save” or “Save as” from the drop-down menu and save

- If all the settings are not selected, the device settings file cannot be saved.
- When saving a newly created device settings file, select “Save as”, add a file name and save.
- The “DeviceSettingsFile” folder in the “MicroWaveApp” folder may be displayed as the device settings file save destination.
- The device settings file is saved with the “.systemdata” extension.

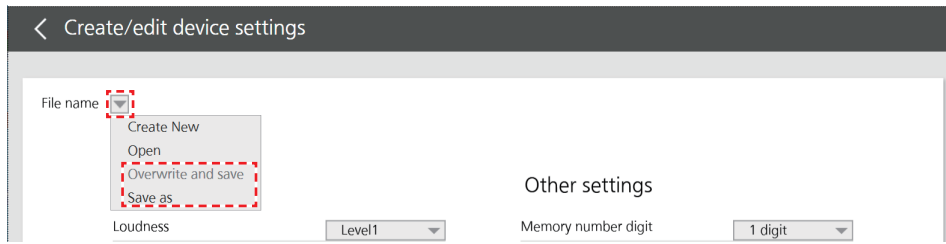

Transferring Data

The menu list and device settings file can be transferred to the connected device.

Please confirm that the personal computer and the device are connected. (“Connecting to your Personal Computer” on p.3)

● If the device display is off, they cannot be transferred. Open and close the door to display the home screen.

1 Click “Transfer data” on the home screen

2 Click “Open” from the drop-down menu and select the menu list to be transferred to the device

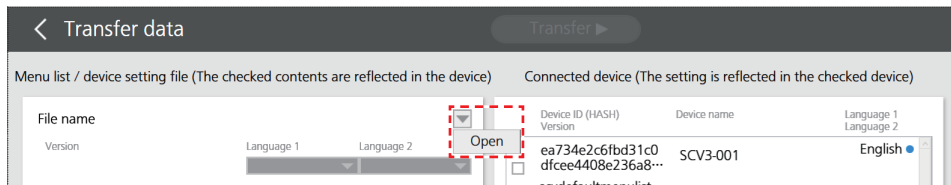

3 Select “Language 1” and “Language 2”, and tick “To reflect”

● Two languages can be set as the device’s display languages. The language selected for “Language 1” is displayed on the device.

It is possible to switch language to “Language 2” in the device [Language setting].

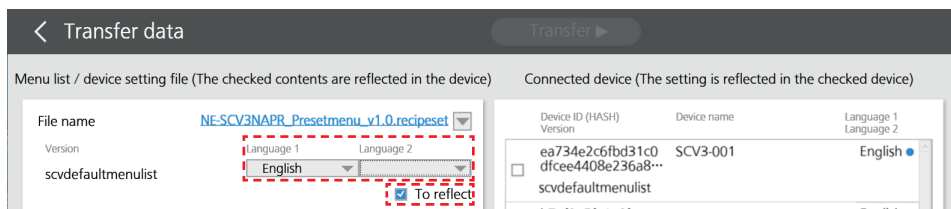

4 Click “Open” from the drop-down menu, select the device settings file to be transferred to the device, and tick “To reflect”

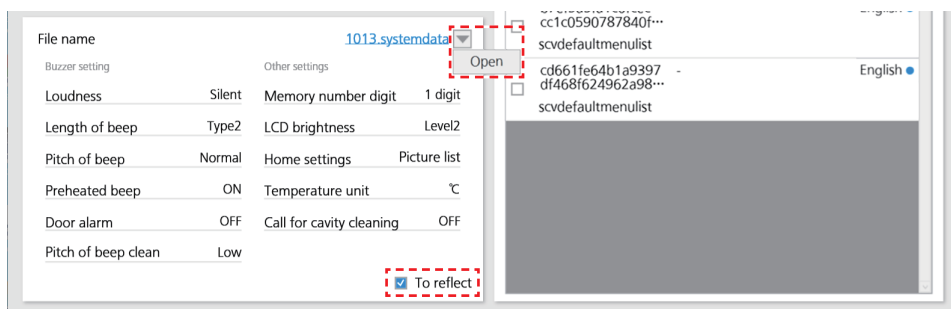

5 Tick the check box of the device to which the menu list and device settings file are to be transferred from among the devices displayed in the “Connected device”, and click “Transfer ▶”

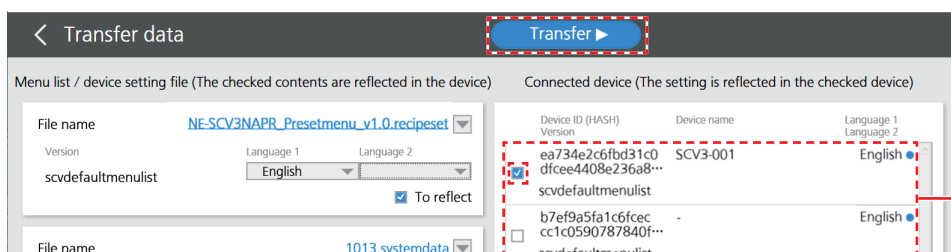

Double-click to display detailed information about the device

Transferring Data (continued)

6 When the transfer is complete, confirm the transfer complete display and then click “Confirm”

- After re-starting up the device, the transferred menu list is displayed on the device.

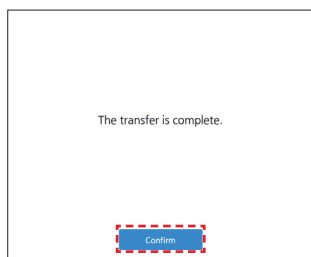

Exporting Data

The menu list and device settings file can be exported to a USB memory stick.

- Connect the USB memory stick to the personal computer being used.

1 Click “Export data” on the home screen

2 Click “Open” from the drop-down menu and select the menu list to be exported

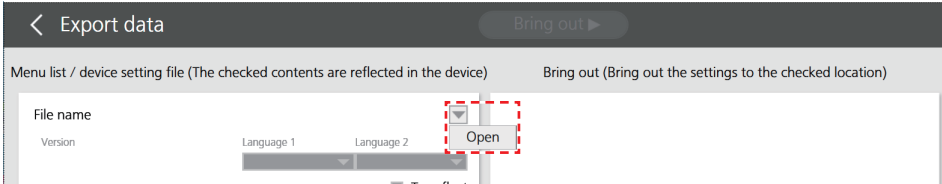

3 Select “Language 1” and “Language 2”, and tick “To reflect”

- Two languages can be set as the device’s display languages. The language selected for “Language 1” is displayed on the device.
It is possible to switch language to “Language 2” in the device [Language setting].

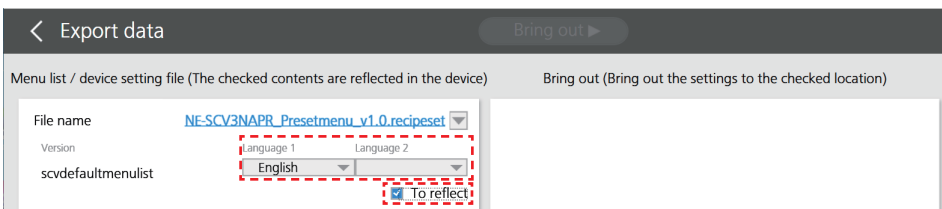

4 Click “Open” from the drop-down menu, select the device settings file to be exported, and tick “To reflect”

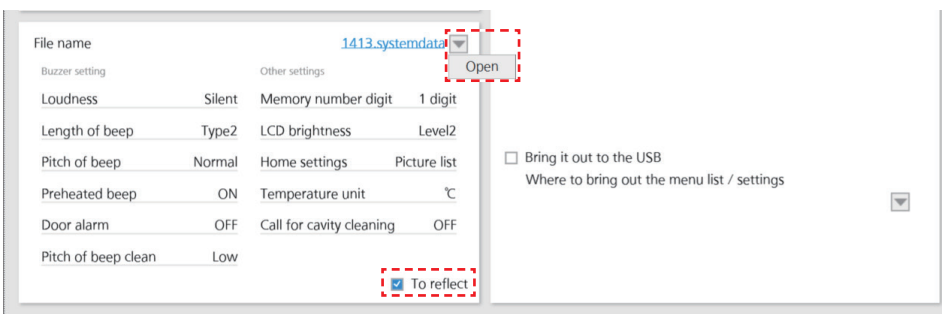

5 Select “Open” from the drop-down menu, select the USB memory stick location, and tick “Bring it out to the USB”

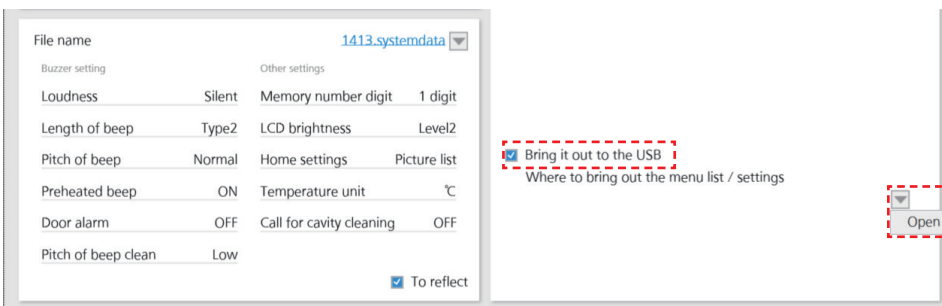

Exporting Data (continued)

6 Click “Bring out ►”

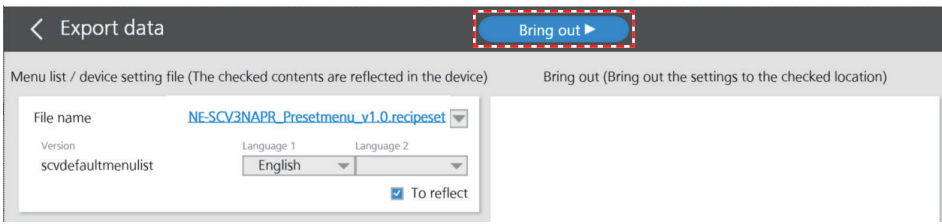

7 Select “Password setting”, enter the password, and click “Confirm”

- If not setting the password, select “No password”.

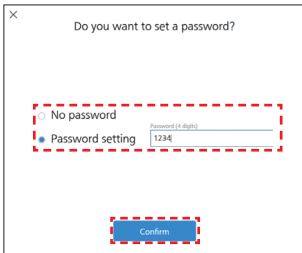

8 When the export is complete, confirm the export complete display and then click “Confirm”

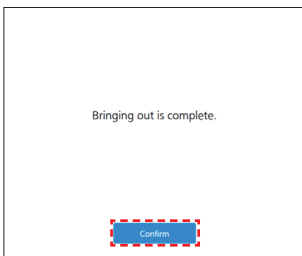

- The exported data can be restored to the device. Refer to the NE-SCV3N Operating Instructions’ “Backup and Restore with the USB Memory Stick”.

Importing Data

A menu list can be imported from a USB memory stick or from a connected device.

- Please confirm that the personal computer and the device are connected. (“Connecting to your Personal Computer” on p.3)
- When importing from the USB memory stick, connect the USB memory stick containing the menu list data to the personal computer.
- The menu names and background images in the menu list and the device settings cannot be imported. The menu names are displayed by number.

Importing from a USB Memory Stick

- Backup to the USB memory stick the menu list on the device in advance. Refer to the NE-SCV3N Operating Instructions’ “Backup and Restore with the USB Memory Stick”.

1 Click “Import data” on the home screen

2 Click “Import from USB”, then select the menu list data stored on the USB memory stick and the save destination on the personal computer

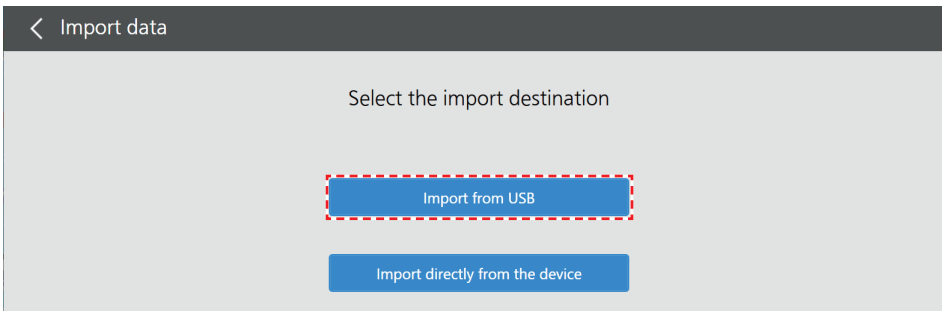

- The menu list data backed up from the device is saved in the folder with the saved slot name in the “backup” folder.

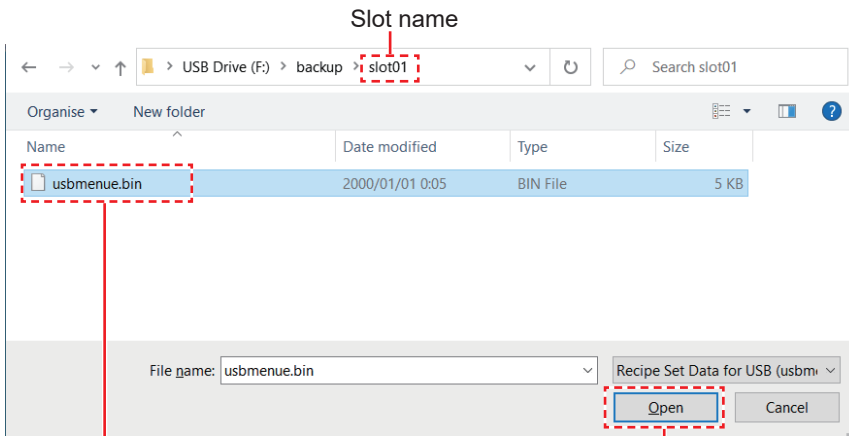

Menu list data

After selecting the data, click “Open”

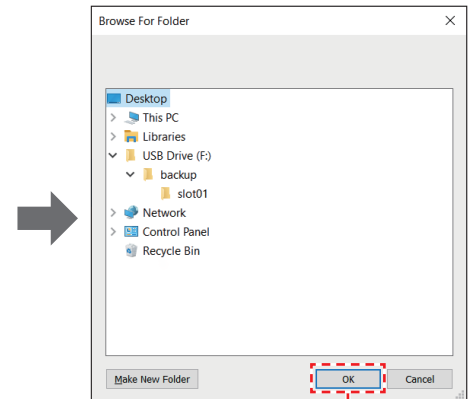

Select the data's save location, then click “OK”

- Enter the password that the file is configured with, then click “Confirm”.

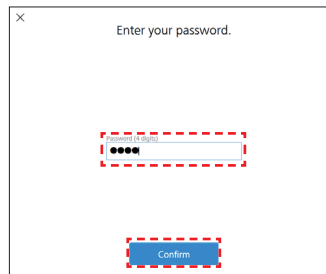

3 Confirm the data's save location and file name, then click “Confirm”

- The imported file's extension is “.recipset”.
- Importing a menu list from the USB memory stick takes a maximum of around five minutes.

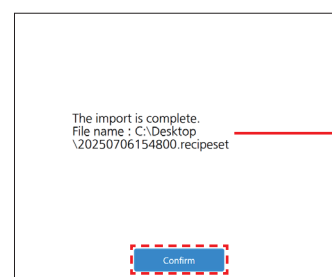

The save location and file name are displayed.

Importing Data (continued)

Importing directly from the device

1 Click “Import data” on the home screen

2 Click “Import directly from the device”

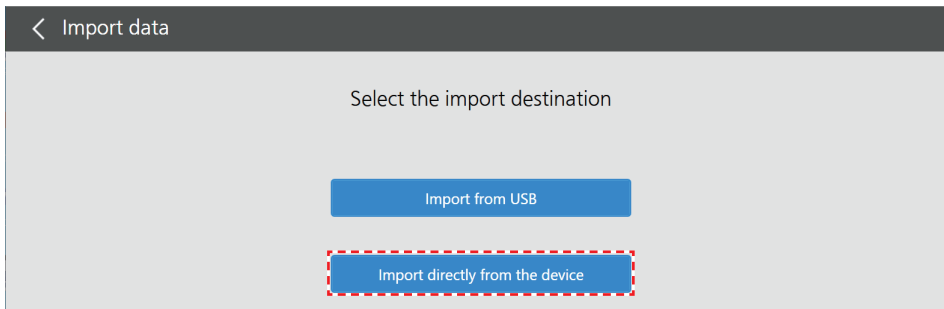

● When the device search screen is displayed, select the device from which the menu list is to be imported, and click “Confirm”.

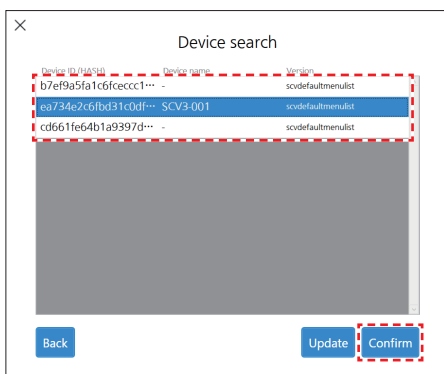

3 Confirm the data's save location and file name, then click “Confirm”

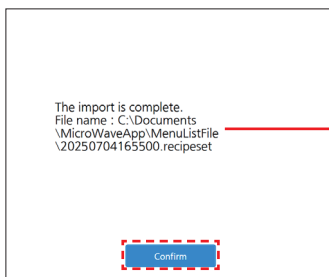

The save location and file name are displayed.

● The imported data are saved with the extension “.recipeset” in the folder “MenuListFile” in the folder “MicroWaveApp”.

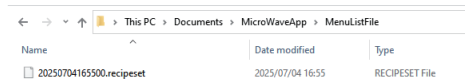

● If the device's display off function is operating, it is not possible to import data. Click “Confirm” and after the display is cleared, open the device's door, turn on the power, and re-do from step 1.

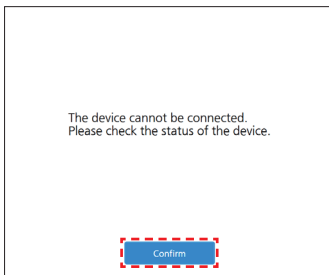

● If the home screen is not displayed on the device or cooking is in progress the data cannot be imported. Click “Confirm” and after the display is cleared, re-do from step 1 after moving the device display to the home screen.

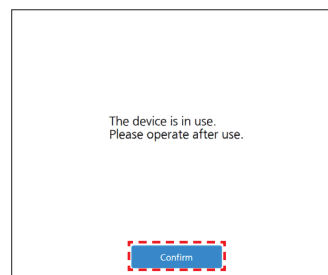

Editing the Device Name

When connecting to multiple devices, for example, it is convenient to edit the names of the devices so that they can be easily distinguished.

- The edited device name is only displayed on the personal computer on which the edit was performed.

1 Click “Edit device name” on the home screen

- The information about the device connected to the personal computer is displayed.

2 Click the device name area of the device to be changed, and change the device name

Return to the home screen

Device ID (HASH) | Device name | Version

b7ef9a5fa1c6fceccc1c0590787840fc baa0ebb542e086200dddba8ff6fe322f	-	scvdefaultmenulist
cd661fe64b1a9397df468f624962a98f 99c8a0ba273eae4e0a25fc01acfb720	-	scvdefaultmenulist
ea734e2c6fbd31c0dfcee4408e236a80 277a52d33d5d6bf305ddecd9badc528d	SCV3-001	scvdefaultmenulist

Update

Update the name of the connected device

User Settings

The language and the temperature notation displayed in the setting support tool can be configured.

1 Click “User Setting” on the home screen

2 Set each of the settings

Model No.: Select the target device.

Language: Select the language displayed in the setting support tool.

Temperature unit: The unit of temperature displayed in the setting support tool can be selected from °C (Celsius) or °F (Fahrenheit).

3 Click “Confirm”

Return to the home screen

Merci d' avoir acheté ce produit Panasonic.

■ Veuillez lire attentivement le manuel d'utilisation de l'outil d'assistance aux réglages et l'utiliser de manière appropriée et sécurisée.

■ **Avant d'utiliser cet outil, veuillez faire très attention aux « Importantes mesures de sécurité » dans le manuel d'utilisation du four ainsi qu'à ce manuel d'utilisation.**

■ Veuillez conserver ce manuel d'utilisation en sécurité avec le manuel d'utilisation du four pour toute consultation future.

Contenus

	Page
Importantes mesures de sécurité	26
Connexion à votre ordinateur personnel	27
Environnement de l'ordinateur personnel	27
Paramètres initiaux	28
Écran d'accueil	29
Création ou modification d'un menu	30
Création ou modification d'une liste des menus	36
Création ou modification des paramètres de l'appareil	40
Transfert de données	42
Exportation de données	44
Importation de données	46
Modification du nom de l'appareil	48
Paramètres de l'utilisateur	49

Importantes mesures de sécurité

AVERTISSEMENT

1. N'utilisez pas le four près d'un appareil contrôlé automatiquement, tel qu'une porte automatique ou une alarme à incendie, lorsque vous utilisez ce four avec un répéteur Wi-Fi sans fil.
Les ondes électromagnétiques en provenance d'un réseau local sans fil, par exemple, peuvent affecter un appareil contrôlé automatiquement, menant à des dysfonctionnements qui peuvent provoquer des accidents.
2. N'utilisez pas le four dans un hôpital ou près d'appareils médicaux électriques lorsque vous utilisez ce four avec un répéteur Wi-Fi sans fil.
Les ondes électromagnétiques en provenance d'un réseau local sans fil, par exemple, peuvent affecter un appareil médical électrique menant à des dysfonctionnements qui peuvent provoquer des accidents.
3. Les personnes équipées d'un stimulateur cardiaque doivent rester éloignées au minimum de 15 cm du répéteur Wi-Fi sans fil lorsque vous utilisez ce four avec un répéteur Wi-Fi sans fil.
Les ondes électromagnétiques en provenance d'un réseau local sans fil, par exemple, peuvent affecter le fonctionnement du stimulateur cardiaque.

©Seules certaines « Importantes mesures de sécurité » sont mentionnées ici.

Avant d'utiliser cet outil, veuillez impérativement lire les « Importantes mesures de sécurité » dans le manuel d'utilisation du four puis utiliser l'équipement de manière appropriée et sécurisée.

Connexion à votre ordinateur personnel

La connexion à votre ordinateur personnel vous permet de lire la liste des menus de l'unité principale et les paramètres de l'appareil à l'aide de l'outil d'assistance aux réglages ou d'envoyer la liste des menus de l'appareil à l'outil d'assistance aux réglages.

Lors de l'envoi ou de la lecture de données, connectez l'appareil et le routeur à l'aide d'un câble LAN.

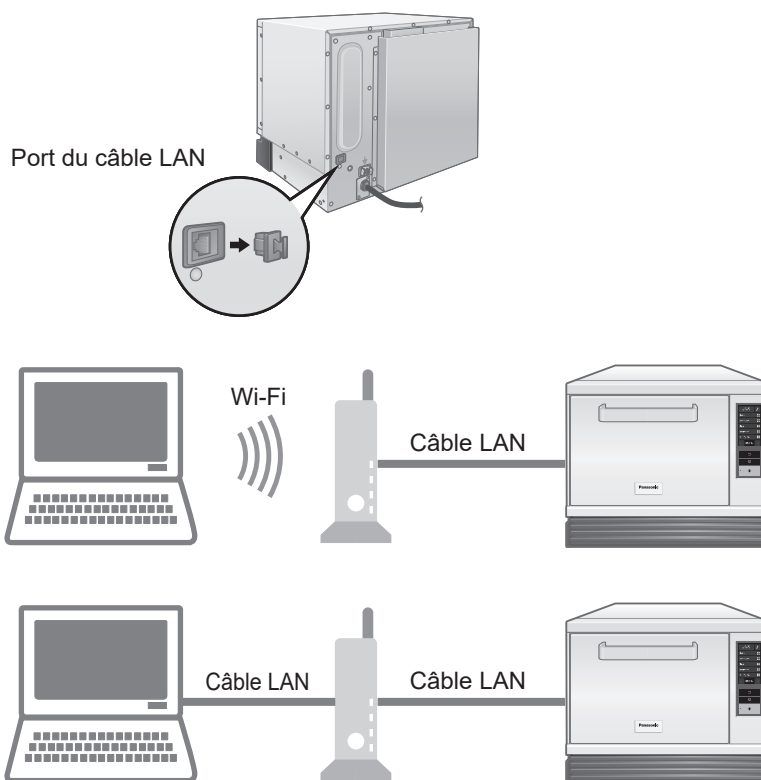

■ Lors de la connexion à un réseau

- En fonction de l'environnement, utilisez un câble LAN thermorésistant.
De plus, faites attention de l'acheminer de sorte qu'il n'entre pas en contact avec les parties chaudes de l'unité principale (équipement).
- Les réglages de la connexion réseau dépendent de l'environnement utilisé.
- Lorsque vous configurez l'adresse IP et les paramètres DNS pour la connexion au réseau, consultez les instructions de la section NE-SCV3N **Paramètres du réseau** sous « Divers paramètres ».
- Si une erreur de communication se produit ou qu'une connexion stable ne peut pas être obtenue, reconfigurez les réglages en fonction des messages tels que ceux qui sont affichés par l'outil d'assistance aux réglages.

Environnement de l'ordinateur personnel

Restrictions

- Afin d'assurer un fonctionnement normal, utilisez Microsoft Windows® 11 ou une version ultérieure comme système d'exploitation de votre ordinateur personnel. (en décembre 2025)

Mises en garde

- Les messages de l'IU, etc., affichés par l'ordinateur personnel peuvent ne pas nécessairement correspondre à ce manuel en fonction de votre environnement (par exemple, la version du système d'exploitation).
Vérifiez dans le manuel d'utilisation de l'ordinateur personnel comment utiliser l'ordinateur et les autres renseignements le concernant.

Marques déposées et autorisations

- Microsoft Windows est une marque déposée de Microsoft Corporation aux États-Unis et dans d'autres pays.
- Tous les autres noms, noms d'entreprises, noms de produits, etc., mentionnés dans ce manuel d'utilisation sont les marques et marques déposées appartenant à leurs propriétaires respectifs.

Veillez suivre ces étapes pour installer l'outil d'assistance aux réglages :

1. Sauvegardez le fichier « SettingSupportTool_vxx.zip » sur votre bureau
2. Extrayez et créez le dossier « SettingSupportTool_vxx » sur votre bureau
3. Ouvrez « xxxxxxx.msi » pour démarrer l'installation

Paramètres initiaux

Lors du premier démarrage de l'outil d'assistance aux réglages, l'écran des paramètres initiaux s'affiche.

Réglez chaque élément des paramètres initiaux.

- L'écran des paramètres initiaux n'est pas affiché sur un ordinateur personnel sur lequel l'outil d'assistance aux réglages a été installé ne serait-ce qu'une fois.

1 Réglez chaque paramètre

N° du modèle : Sélectionnez l'appareil cible.

Langue : Sélectionnez la langue d'affichage.

Unité de température : Sélectionnez l'unité de température affichée entre °C (Celsius) ou °F (Fahrenheit).

2 Cliquez sur « Confirm »

L'IU passe à l'écran d'accueil.

Setting support tool

Initial Settings

Model No.

Language

Temperature unit

Confirm

End — Fermez l' « Outil d'assistance aux réglages ».

(C) 2023 Panasonic Corporation

Écran d'accueil

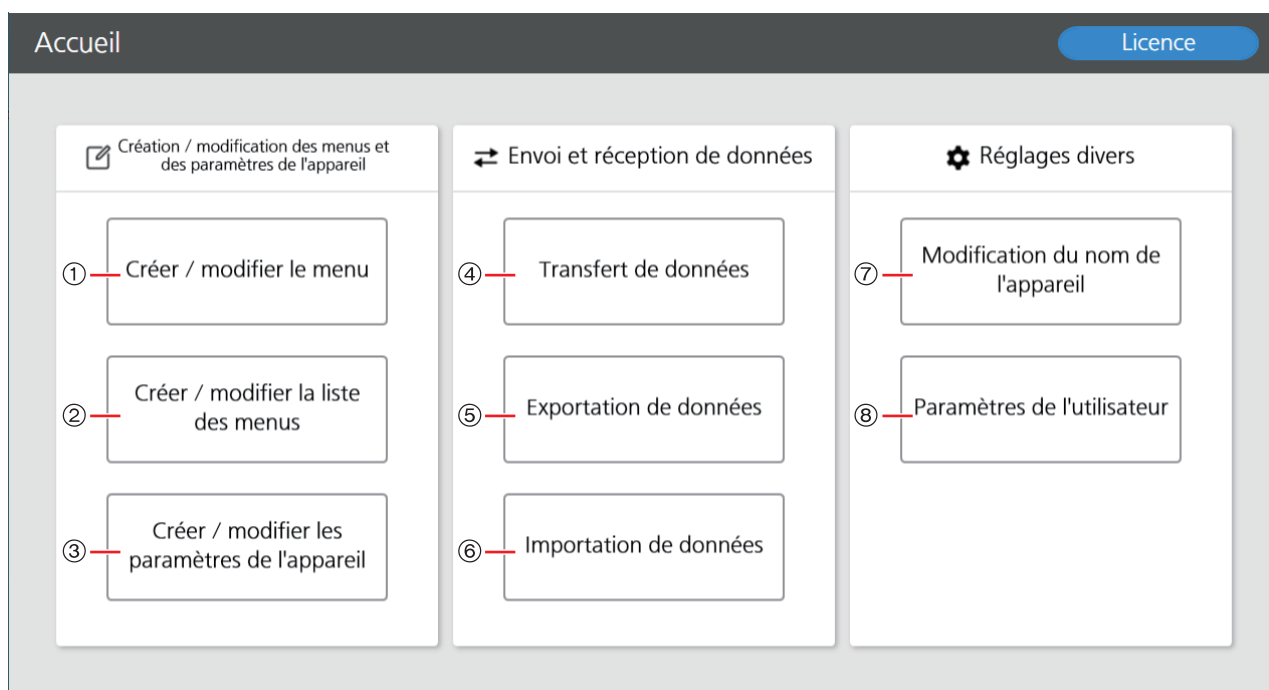

- ① Pour créer ou modifier un menu. (p.30 à 35)
- ② Pour créer ou modifier une liste des menus. (p.36 à 39)
- ③ Pour créer ou modifier un fichier contenant les paramètres de l'appareil tels que le son de la sonnerie, l'unité de température et la luminosité de l'écran ACL. (p.40 et 41)
- ④ Pour transférer une liste des menus et le fichier des paramètres de l'appareil à l'appareil connecté à l'ordinateur personnel. (p.42 et 43)
- ⑤ Pour exporter une liste des menus et les données du fichier des paramètres de l'appareil vers une clé USB. (p.44 et 45)
- ⑥ Pour importer une liste des menus depuis une clé USB ou depuis un appareil connecté à l'ordinateur personnel. (p.46 et 47)
- ⑦ Pour modifier le nom de l'appareil. (p.48)
- ⑧ Pour modifier la langue d'affichage, l'unité de température, etc., dans l'outil d'assistance aux réglages. (p.49)

Menu : Un programme de cuisson qui combine la méthode de cuisson, la durée, etc.

Liste des menus : La liste des menus est constituée de plusieurs menus et catégories.

La liste des menus peut être transférée à chaque appareil et peut être importée depuis un appareil.

Le contenu de la liste des menus est affiché sur l'écran de commande de l'appareil.

■ Réglage de la langue de l'affichage sur l'appareil

Pour modifier la langue de l'affichage sur l'appareil, réglez la langue de l'affichage dans ④ « Transfert de données » ou ⑤ « Exportation de données », et importez dans l'appareil une liste des menus.

Les données de la liste des menus définie dans les réglages d'usine « NE-SCV3xxxxx_Presetmenu_vxx.recipeset », peuvent être téléchargées avec l'outil d'assistance aux réglages à partir du site Web suivant.

Les données de la liste des menus définie dans les réglages d'usine contenant les noms de menus et de catégories dans chaque langue peuvent être téléchargées.

https://fs.panasonic.com/download/setting_support_tool_en.html

Création ou modification d'un menu

Vous pouvez créer ou modifier un menu.

Une liste des menus créés peut être sauvegardée en tant que fichier de menus.

- Une liste des menus peut être créée en utilisant les menus d'un fichier de menus. (p.36)
- Les données de la liste des menus définie dans les réglages d'usine « NE-SCV3xxxxxx_Presetmenu_vxx.recipreset », peuvent être téléchargées avec l'outil d'assistance aux réglages à partir du site Web suivant.
https://fs.panasonic.com/download/setting_support_tool_en.html

1 Cliquez sur « Créer / modifier le menu » sur l'écran d'accueil

2 Ouvrez le fichier de menu

Pour créer un nouveau fichier de menu... Sélectionnez « Créer un nouveau fichier » à partir du menu déroulant

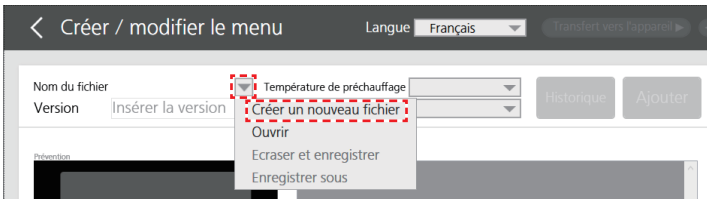

Pour ouvrir un fichier de menu existant ou une liste des menus... Sélectionnez « Ouvrir » à partir du menu déroulant

- Ouvrez les données depuis l'endroit dans lequel le fichier de menu ou la liste des menus est sauvegardé.
- La catégorie de la liste des menus n'est pas affichée.

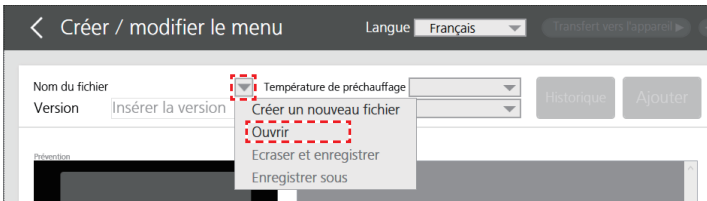

3 Réglez la langue, le nom de version, la température de préchauffage et la température de cuisson la plus basse

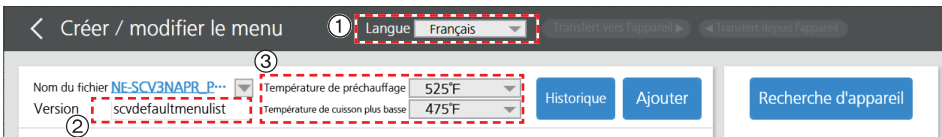

- ① **Pour choisir la langue d'affichage du nom du menu et de la catégorie.**
Pour enregistrer le nom du menu dans chaque langue, après avoir permuté l'affichage de la langue, enregistrez le nom du menu dans la langue d'affichage sur l'écran de modification à l'étape 4.
- ② **Le nom de la version est affiché dans la « Version de la liste des menus » des « Informations sur le réglage du système. » de l'appareil et il est utile pour confirmer lors de la révision ou de la mise à jour de la liste, etc.**
Lorsqu'un nouvel élément est créé, la date et l'heure sont automatiquement ajoutées. Le nom peut être modifié en utilisant jusqu'à 32 caractères alphanumériques à un octet.
- ③ **Pour régler la température de préchauffage et la température de cuisson la plus basse.**
La cuisson peut être démarrée avant que le préchauffage ne soit terminé en définissant la température de cuisson la plus basse sous la température de préchauffage.
Si la température de cuisson la plus basse est définie comme une faible température, cela pourrait affecter les résultats de la cuisson.

4 Affichez l'écran de modification

Pour ajouter un nouveau menu... Cliquez sur « Ajouter »

Pour modifier menu existant... Sélectionnez le menu et cliquez sur « Modifier »

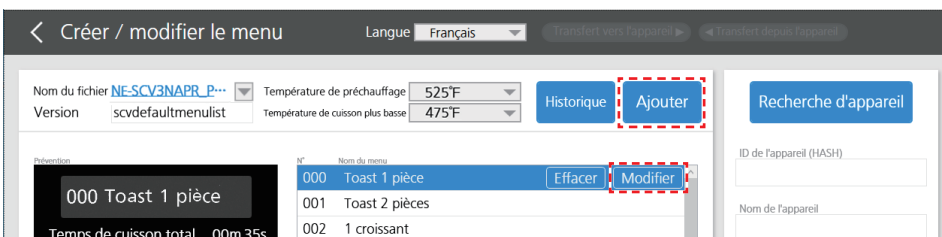

Création ou modification d'un menu (suite)

5 Créez ou modifiez les détails d'un menu

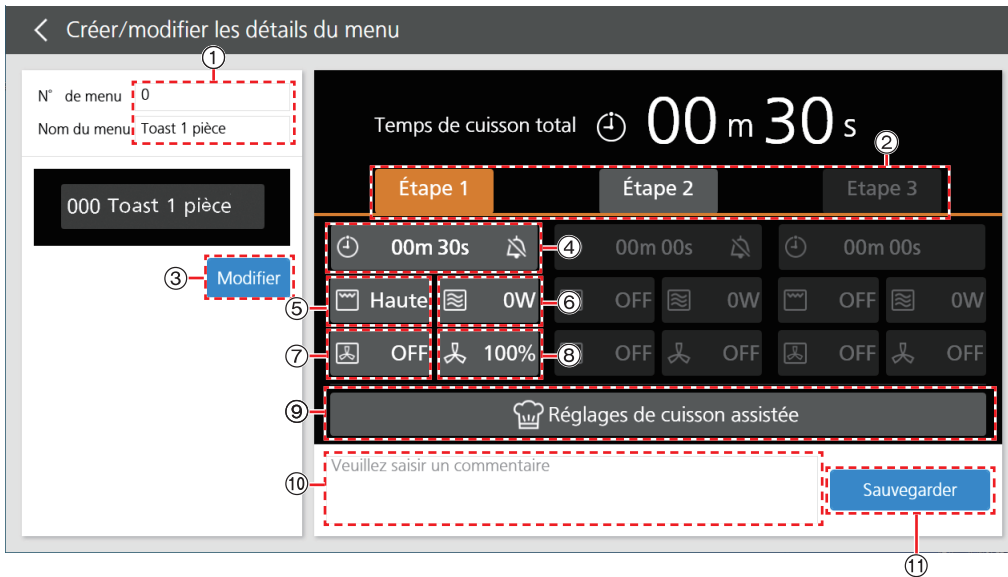

● Les zones avec un affichage sombre ne peuvent pas être sélectionnées.

① **Pour afficher le numéro de menu et le nom du menu.**

Il est possible de saisir un maximum de 3 chiffres pour le numéro de menu et un maximum de 32 caractères pour le nom du menu.

② **Pour créer les paramètres de chaque cycle de cuisson.**

③ **Pour modifier la couleur des lettres, l'image d'arrière-plan, etc., du menu.**

(« Modification de la couleur des lettres et l'arrière-plan du menu » à la p.32)

④ **Pour régler la durée de cuisson pour chaque cycle de cuisson.**

Cliquez sur  afin de définir la fin de chaque cycle avec un bip () ou sans bip (.

⑤ **Pour configurer les paramètres de chaleur du grilloir.**
(OFF/Faible/Haute)

⑥ **Pour configurer les paramètres d'intensité par micro-ondes.**

Il n'est pas possible de régler la cuisson en un cycle avec uniquement les micro-ondes. (Les réglages du deuxième et du troisième cycle peuvent être définis pour les micro-ondes uniquement.)

⑦ **Pour configurer les paramètres de la température par convection.** [OFF/180 °C (350 °F) à 280 °C (525 °F)]

⑧ **Pour régler la vitesse du ventilateur.** (30% à 100%)

⑨ **Pour régler le menu en utilisant la fonctionnalité de réglages de cuisson assistée.**

Lors de la création d'un nouveau menu, la fonctionnalité de réglages de cuisson assistée n'est pas disponible. Consultez « Fonctionnalité de réglages de cuisson assistée » à la p.32.

⑩ **Pour saisir un commentaire (mémo) à propos du menu.**
Le commentaire saisi s'affiche lors de la création ou de la modification de l'écran de la liste des menus.

⑪ **Pour confirmer les détails du menu et retourner à l'écran précédent.**

Les données ne sont pas sauvegardées sur l'ordinateur personnel tant que la sauvegarde du menu déroulant de l'étape 6 de la p.32 est en cours.

● Si vous cliquez sur « Sauvegarder », cela est enregistré dans l'historique.

Création ou modification d'un menu (suite)

Fonctionnalité de réglages de cuisson assistée

Le programme est automatiquement ajusté afin d'atteindre la température et le brunissement désirés des aliments.

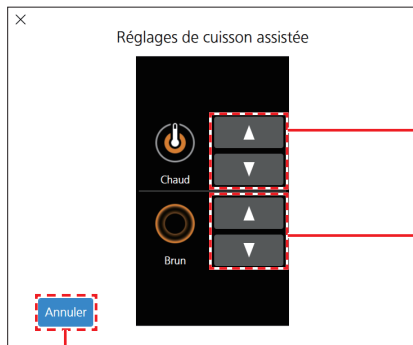

- Ajustez la température des aliments à l'aide de ▲/▼
- Ajustez la température des aliments en fonction des changements d'intensité par micro-ondes.
- Dans un menu qui n'utilise pas les micro-ondes, la température des aliments ne peut pas être réglée.
- Ajustez le brunissement des aliments à l'aide de ▲/▼
- Ajustez le brunissement en fonction de la vitesse du ventilateur et des modifications de puissance du grilloir.

Fermez le menu sans utiliser la fonctionnalité de réglages de cuisson assistée.

Modification de la couleur des lettres et l'arrière-plan du menu

- Sauvegardez à l'avance l'image à utiliser comme arrière-plan sur l'ordinateur personnel.

- Ajustez la couleur des lettres du nom du menu affiché sur l'écran d'accueil de l'appareil
- La couleur des caractères du numéro de menu ne peut pas être modifiée.
- Ajustez la transparence de l'image d'arrière-plan
- Sélectionnez sans image d'arrière-plan (Défaut) ou avec image d'arrière-plan (Sélectionner un nouveau)
- Sélectionnez l'image d'arrière-plan
- Ajustez le taux d'agrandissement de l'image
- Confirmez les paramètres et retournez à l'écran précédent

Ajustez la position de l'image en la faisant glisser
Annulez les paramètres et retournez à l'écran précédent

Cliquez sur « Sauvegarder » lorsque la création ou la modification du menu est terminée.
Retour à l'écran précédent.

- Pour modifier un autre menu ou ajouter davantage de menus, retournez à l'étape 4

6 Lorsque la création ou la modification du fichier de menu est terminée, sélectionnez « Ecraser et enregistrer » ou « Enregistrer sous » à partir du menu déroulant et sauvegardez

- Lorsque vous sauvegardez un fichier de menu nouvellement créé, sélectionnez « Enregistrer sous », ajoutez un nom de fichier et sauvegardez.
- Le dossier « MenuListFile » dans le dossier « MicroWaveApp » peut être affiché en tant que destination de sauvegarde du fichier de menu.
- Le fichier de menu est sauvegardé avec l'extension « .recipaset ».

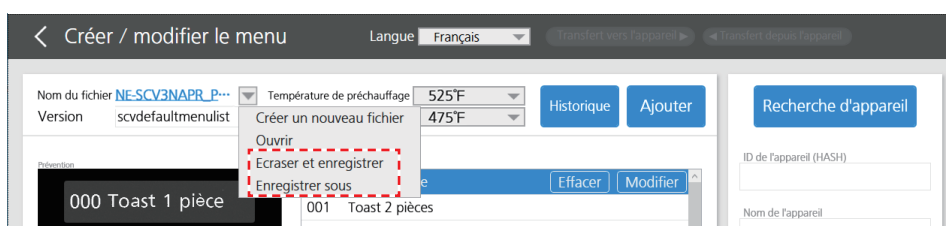

Création ou modification d'un menu (suite)

Modification du fichier de menu en utilisant l'historique

1 Cliquez sur « Historique »

- L'historique mis à jour du fichier de menu ouvert s'affiche.

N°	Nom du menu	Effacer	Modifier
000	Toast 1 pièce		
002	1 croissant		
004	1 bagel		
006	une gaufre		
008	sandwich jamb		
010	croque-monsie		
011	wran		

2 Sélectionnez l'historique à modifier

- Le contenu du programme du fichier de menu affiché est celui qui a été sauvegardé à l'heure et à la date sélectionnées.
- Un maximum de 30 éléments est sauvegardé dans l'historique. Si les 30 éléments sont dépassés, les plus anciens sont effacés en premier.

Date et heure de la dernière mise à jour	Nombre de catégories	Nombre de menus	N°	Nom du menu
2025/09/01 15:09	10	37	000	Toast 1 pièce
2025/09/01 15:09	10	37	001	Toast 2 pièces
2025/09/01 15:08	10	37	002	1 croissant
2025/09/01 15:05	10	37	003	2 croissants
2025/09/01 15:00	10	37	004	1 bagel
2025/09/01 14:51	10	37	005	2 bagels
2025/09/01 14:42	10	37	006	une gaufre
2025/09/01 14:30	10	37	007	pain au chocola
2025/09/01 14:30	10	37	008	sandwich jamb
2025/09/01 14:30	10	37	009	sandwich poule
2025/09/01 14:28	10	37	010	croque-monsie
2025/09/01 14:28	10	37	011	wrap
2025/09/01 14:28	10	37	012	pizza fraîche

3 Cliquez sur « Prévention »

- Le fichier de menu avec la date et l'heure sélectionnées peut être modifié.

N°	Nom du menu
000	Toast 1 pièce
001	Toast 2 pièces
002	1 croissant

N°	Nom du menu	Effacer	Modifier
000	Toast 1 pièce		
001	Toast 2 pièces		
002	1 croissant		
003	2 croissants		
004	1 bagel		
005	2 bagels		
006	une gaufre		

Création ou modification d'un menu (suite)

Transfert du fichier de menu entre le PC et l'appareil

Si un fichier de menu est transféré à l'appareil pendant la création, le programme de cuisson peut être ajusté pendant que la cuisson est en cours dans l'appareil.

Après l'ajustement, le fichier de menu peut être réimporté dans l'ordinateur personnel.

Même avant de sauvegarder le fichier de menu dans l'ordinateur personnel, il peut être transféré entre l'ordinateur et l'appareil.

- Confirmez que l'ordinateur personnel et l'appareil sont connectés. (« Connexion à votre ordinateur personnel » à la p.27)
- Si l'affichage de l'appareil est désactivé, le fichier de menu ne peut pas être transféré. Ouvrez et fermez la porte pour afficher l'écran d'accueil.
- Si le fichier de menu est transféré pendant le préchauffage, celui-ci est interrompu et le transfert du fichier de menu démarre.

1 Cliquez sur « Recherche d'appareil » avec le fichier de menu ouvert

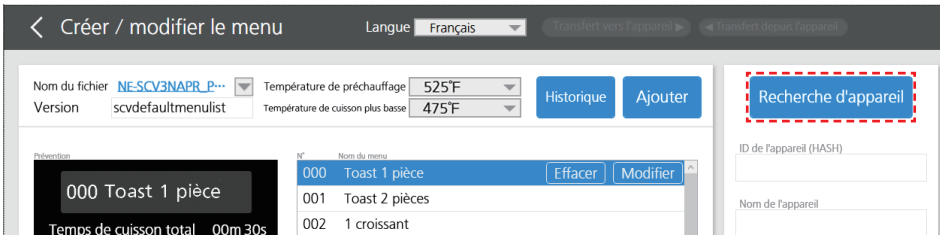

2 Sélectionnez l'appareil vers lequel le fichier de menu doit être transféré, puis cliquez sur « Confirmer »

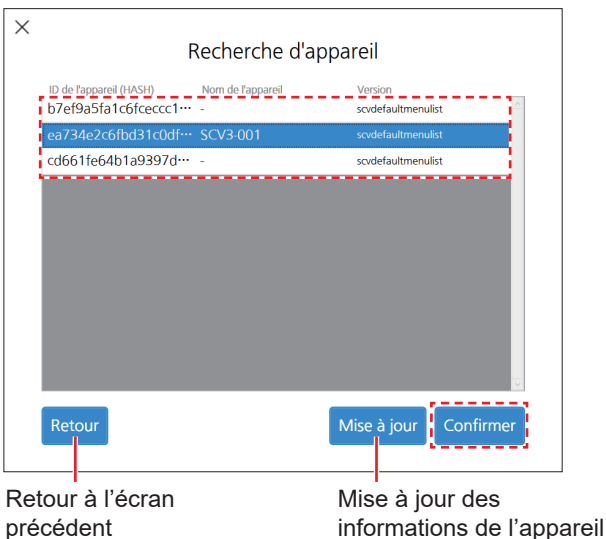

3 Cliquez sur « Transfert vers l'appareil »

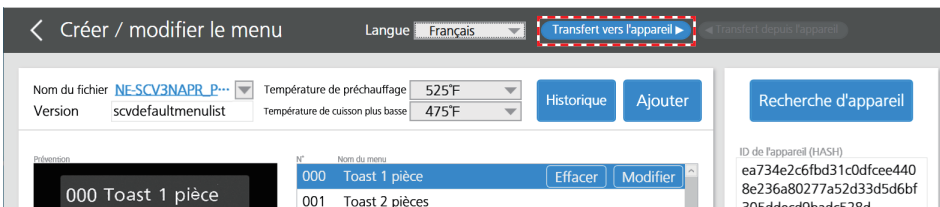

Création ou modification d'un menu (suite)

4 Après le transfert, vérifiez que « Le transfert est terminé » s'affiche, puis cliquez sur « Confirmer »

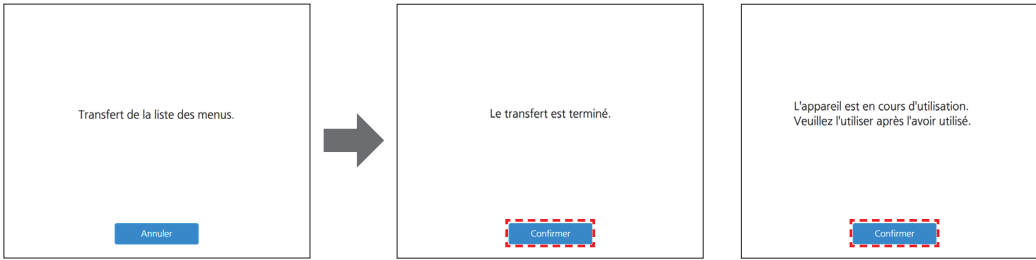

- Si l'écran d'accueil n'est pas affiché sur l'appareil ou si la cuisson est en cours, les données ne peuvent pas être importées. Cliquez sur « Confirmer » et une fois l'écran effacé, recommencez l'étape 3 une fois que l'affichage de l'appareil est sur l'écran d'accueil.

- Après le redémarrage de l'appareil, le fichier de menu s'affiche sur l'appareil sur lequel il a été transféré.

5 Après l'ajustement du fichier de menu sur l'appareil, cliquez sur « ◀ Transfert depuis l'appareil »

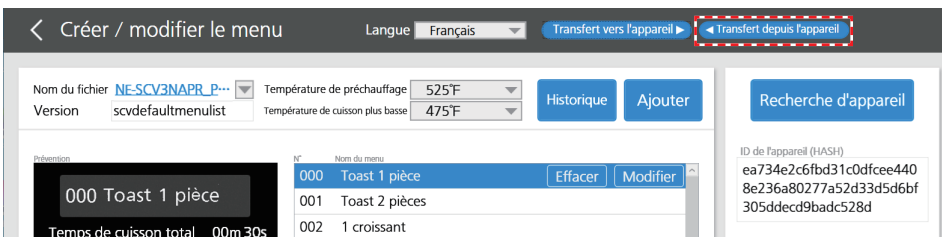

6 Après l'importation, vérifiez que « L'importation est terminée » s'affiche, puis cliquez sur « Confirmer »

- Le fichier de menu qui a été ajusté sur l'appareil s'affiche sur l'écran de l'ordinateur.

7 Lorsque la création ou la modification du fichier de menu est terminée, sélectionnez « Ecraser et enregistrer » ou « Enregistrer sous » à partir du menu déroulant et sauvegardez

- Lorsque vous sauvegardez un fichier de menu nouvellement créé, sélectionnez « Enregistrer sous », ajoutez un nom de fichier et sauvegardez.
- Le dossier « MenuListFile » dans le dossier « MicroWaveApp » peut être affiché en tant que destination de sauvegarde du fichier de menu.
- Le fichier de menu est sauvegardé avec l'extension « .recipaset ».

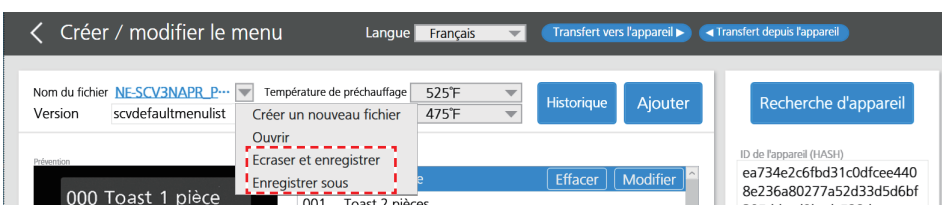

Création ou modification d'une liste des menus

- Les données de la liste des menus définie dans les réglages d'usine « NE-SCV3xxxxx_Presetmenu_vxx.recipreset », peuvent être téléchargées avec l'outil d'assistance aux réglages à partir du site Web suivant.
https://fs.panasonic.com/download/setting_support_tool_en.html

1 Cliquez sur « Créer / modifier la liste des menus » sur l'écran d'accueil

2 Ouvrez la liste des menus

Pour créer une nouvelle liste des menus... Sélectionnez « Créer un nouveau fichier » à partir du menu déroulant sous « Création d'une liste de menus »

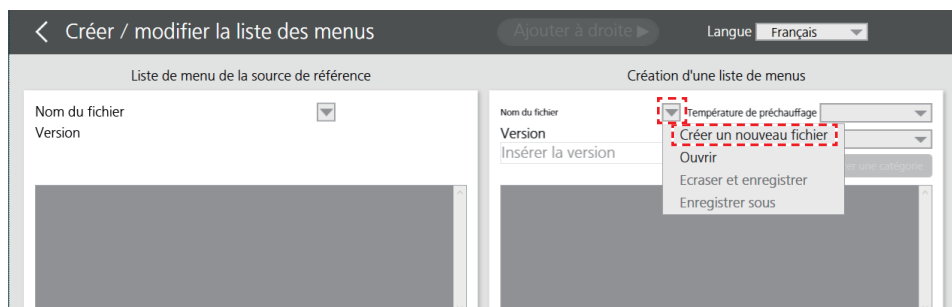

Pour modifier une liste des menus existante... Sélectionnez « Ouvrir » à partir du menu déroulant sous « Création d'une liste de menus » et cliquez sur « Ouvrir »

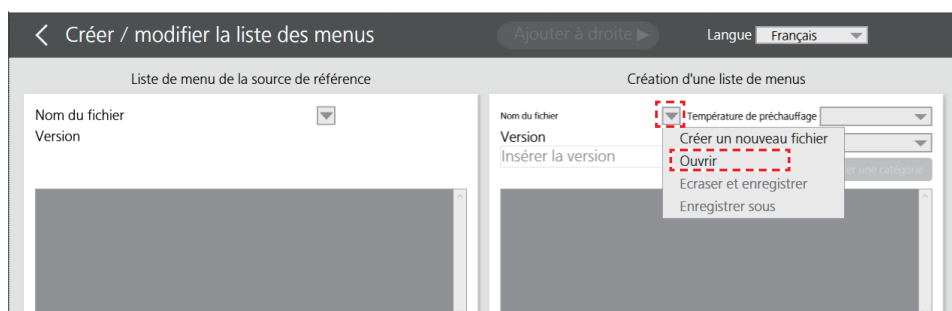

3 Ouvrez la liste des menus de référence

Sélectionnez « Ouvrir » à partir du menu déroulant sous « Liste de menu de la source de référence » et ouvrez le fichier des menus de référence ou la liste des menus

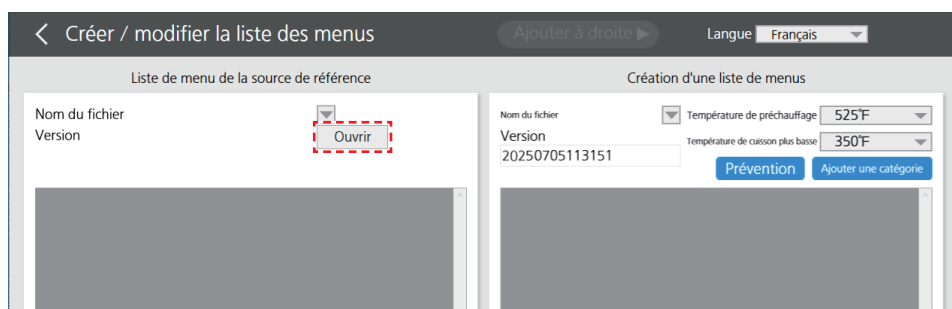

Création ou modification d'une liste des menus (suite)

4 Modifiez la liste des menus affichée sous « Création d'une liste de menus »

- Sélectionnez le menu ou la catégorie de la « Liste de menu de la source de référence », faites un glisser-déposer ou en cliquant sur « Ajouter à droite ► », il est possible d'ajouter le menu à la liste des menus sous « Création d'une liste de menus ».
- L'ordre des menus sous « Création d'une liste de menus » peut être modifié par glisser-déposer.
- Si une catégorie dans la « Liste de menu de la source de référence » est ajoutée à « Création d'une liste de menus », alors tous les menus de cette catégorie sont ajoutés.

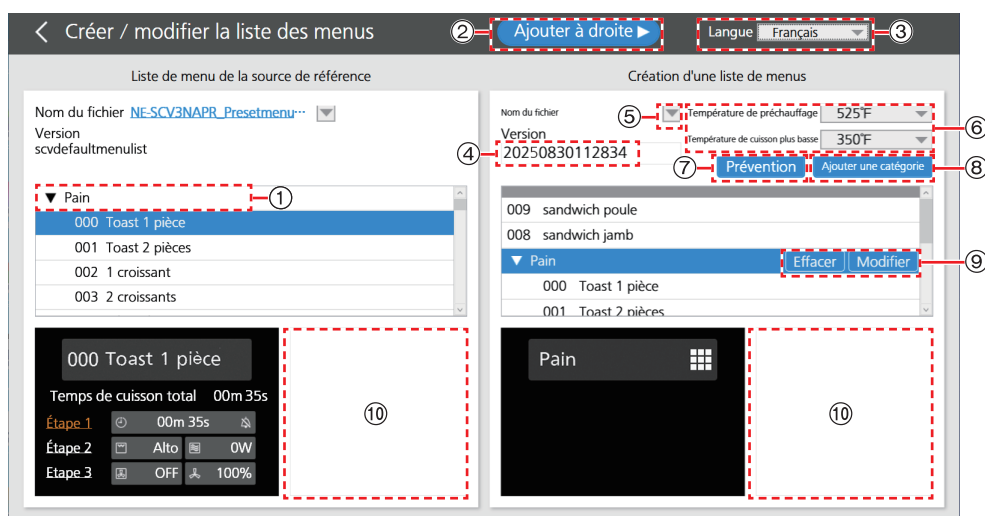

① Catégories

- Les menus de la même classification peuvent être réunis dans une catégorie et sauvegardés. Les catégories s'affichent sur l'appareil et si vous appuyez sur une catégorie, les menus de la catégorie s'affichent.

② Pour ajouter le menu ou la catégorie sélectionné de la « Liste de menu de la source de référence » à « Création d'une liste de menus ».

③ Pour permuter la langue d'affichage du nom du menu et de la catégorie.

④ Pour afficher la version de la liste des menus.

- Si vous cliquez sur la zone de texte, vous pouvez alors modifier la version. Seuls des caractères alphanumériques à un octet peuvent être saisis.

⑤ Le menu de fonctionnement des fichiers (Créer un nouveau fichier / Ouvrir / Ecraser et enregistrer / Enregistrer sous) s'affiche.

⑥ Pour régler la température de préchauffage et la température de cuisson la plus basse.

⑦ Il est possible de vérifier l'affichage du menu sur l'appareil.

⑧ Pour ajouter ou modifier une catégorie dans l'emplacement sélectionné.

- Cliquez et sélectionnez l'emplacement souhaité dans lequel la catégorie doit être ajoutée et en cliquant sur « Ajouter une catégorie », l'écran de modification des catégories s'affiche. (p.38)
- Pour enregistrer le nom de la catégorie dans chaque langue, après avoir permuté la langue ③, enregistrez dans l'écran de modification des catégories.

⑨ Pour effacer ou modifier la catégorie sélectionnée.

- Si vous cliquez sur « Modifier », l'écran de modification des catégories s'affiche. (p.38)
- Si un menu est sélectionné, seul « Effacer » s'affiche.

⑩ Le commentaire de la catégorie ou du menu sélectionné s'affiche.

- Le commentaire peut être saisi sur l'écran de modification de la catégorie ou du menu.

Création ou modification d'une liste des menus (suite)

Écran de modification des catégories

Ajout d'une catégorie

Création d'une liste de menus

Nom du fichier: [dropdown] Température de préchauffage: 280°C

Version: 20230830112834 Température de cuisson plus basse: 250°C

Prévention Ajouter une catégorie

- 009 sandwich poule Effacer
- 008 sandwich jamb
- ▼ Pain
 - 000 Toast 1 pièce

Modification d'une catégorie

Création d'une liste de menus

Nom du fichier: [dropdown] Température de préchauffage: 525°F

Version: 20250830112834 Température de cuisson plus basse: 350°F

Prévention Modifier

- 009 sandwich poule
- 008 sandwich jamb
- ▼ Pain
 - 000 Toast 1 pièce

① Modification des détails de la catégorie

Nom de la catégorie: Pain

Pain

Modifier

Veuillez saisir un commentaire

Sauvegarder

① Pour revenir à l'écran de création ou de modification de la liste des menus.

- Le contenu modifié de la catégorie n'est pas sauvegardé.

② Zone de texte pour saisir le nom de la catégorie

③ Pour modifier la couleur des lettres, l'image d'arrière-plan, etc., de la catégorie.

(« Modification de la couleur des lettres, de l'image d'arrière-plan, etc., de la catégorie » à la p.39)

④ Pour saisir un commentaire sur la catégorie.

- Le commentaire saisi s'affiche lors de la création ou de la modification de l'écran de la liste des menus.

⑤ Pour sauvegarder le contenu modifié de la catégorie et revenir à l'écran de création ou de modification de la liste des menus.

Lors de l'ajout de la catégorie « 1234 »

Création d'une liste de menus

Nom du fichier: [dropdown] Température de préchauffage: 525°F

Version: 20250830112834 Température de cuisson plus basse: 350°F

Prévention Ajouter une catégorie

- ▼ 1234 Effacer Modifier
- 009 sandwich poule
- 008 sandwich jamb
- ▼ Pain

Création ou modification d'une liste des menus (suite)

Modification de la couleur des lettres, de l'image d'arrière-plan, etc., de la catégorie

- Sauvegardez à l'avance l'image à utiliser comme arrière-plan sur l'ordinateur personnel.

Ajustez la couleur des lettres du nom de la catégorie

Ajustez la transparence de l'image d'arrière-plan

Sélectionnez sans image d'arrière-plan (Défaut) ou avec image d'arrière-plan (Sélectionner un nouveau)

Sélectionnez l'image d'arrière-plan

Ajustez le taux d'agrandissement de l'image

Confirmez les paramètres et retournez à l'écran précédent

Ajustez la position de l'image en la faisant glisser

Annulez les paramètres et retournez à l'écran précédent

5 Lorsque la création ou la modification de la liste des menus est terminée, sélectionnez « Ecraser et enregistrer » ou « Enregistrer sous » à partir du menu déroulant sous « Création d'une liste de menus » et sauvegardez

- Lorsque vous sauvegardez une liste des menus nouvellement créée, sélectionnez « Enregistrer sous », ajoutez un nom de fichier et sauvegardez.

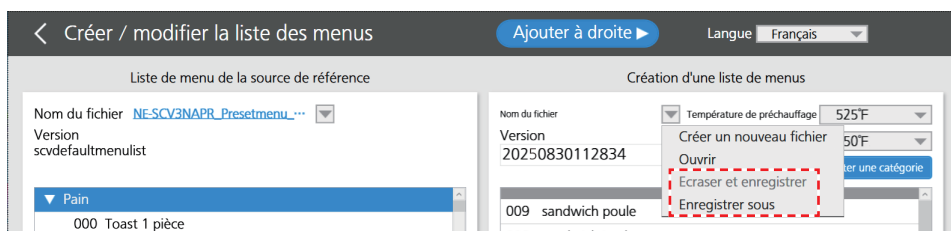

Création ou modification des paramètres de l'appareil

Un fichier des paramètres de l'appareil peut être créé et les paramètres de l'appareil peuvent être sauvegardés ou modifiés.

1 Cliquez sur « Créer / modifier les paramètres de l'appareil » sur l'écran d'accueil

2 Ouvrez le fichier des paramètres de l'appareil

Pour créer un fichier des paramètres de l'appareil... Sélectionnez « Créer un nouveau fichier » à partir du menu déroulant
 Pour ouvrir un fichier des paramètres de l'appareil existant... Sélectionnez « Ouvrir » à partir du menu déroulant

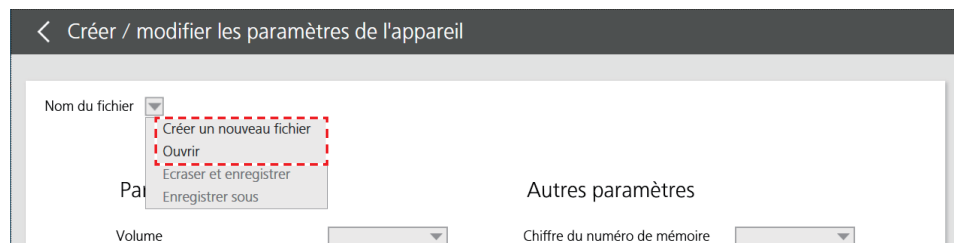

3 Réglez chaque paramètre

Paramètres du buzzer

Volume

Durée du bip

Hauteur du signal sonore

Signal sonore de préchauffage

Alarme de porte

Intensité du bip de nettoyage

Autres paramètres

Chiffre du numéro de mémoire

Luminosité de l'écran LCD

Réglages de base

Unité de température

Appel pour le nettoyage des cavités

	Nom du paramètre	Valeur du paramètre	Contenu du paramètre
Paramètres du bip	Volume	Silencieux / Niveau 1 / Niveau 2 / Niveau 3	Régler le volume du bip.
	Durée du bip	Type 1 / Type 2 / Type 3	Régler la durée du bip à la fin du programme. Type 1 : Trois bips courts retentissent toutes les 15 secondes Type 2 : Des bips longs retentissent en continu Type 3 : Un bip long puis trois bips courts retentissent toutes les 30 secondes
	Tonalité du signal sonore	Faible / Normal / Haute	Régler la tonalité du bip à la fin d'un programme.
	Signal sonore de préchauffage	OFF / ON	Régler ON ou OFF pour le signal sonore de préchauffage.
	Alarme de porte	OFF / ON	Régler ON ou OFF pour l'alarme de porte.
	Intensité du bip de nettoyage	Faible / Normal / Haute	Régler la tonalité du bip pour vous informer du nettoyage.
Autres paramètres	Chiffre du numéro de mémoire	1 chiffre / 2 chiffres / 3 chiffres	Régler le nombre de chiffres de l'affichage du numéro du menu.
	Luminosité de l'écran ACL	Niveau 1 / Niveau 2 / Niveau 3	Régler la luminosité de l'écran ACL. Sombre (Niveau 1) → Clair (Niveau 3)
	Réglages de base	Liste des images / Sélection du numéro de menu	Configurer les paramètres de l'écran d'accueil.
	Unité de température	°C / °F	Régler l'unité de la température affichée.
	Avis de nettoyage de la cavité	OFF / ON	Régler pour afficher ou non une notification d'effectuer le nettoyage pendant le démarrage ou après le refroidissement de l'intérieur du four.

Création ou modification des paramètres de l'appareil (suite)

4 Sélectionnez « Ecraser et enregistrer » ou « Enregistrer sous » à partir du menu déroulant et sauvegardez

- Si les paramètres ne sont pas sélectionnés, le fichier des paramètres de l'appareil ne peut pas être sauvegardé.
- Lorsque vous sauvegardez un fichier des paramètres de l'appareil nouvellement créé, sélectionnez « Enregistrer sous », ajoutez un nom de fichier et sauvegardez.
- Le dossier « DeviceSettingsFile » dans le dossier « MicroWaveApp » peut être affiché en tant que destination de sauvegarde du fichier des paramètres de l'appareil.
- Le fichier des paramètres de l'appareil est sauvegardé avec l'extension « .systemdata ».

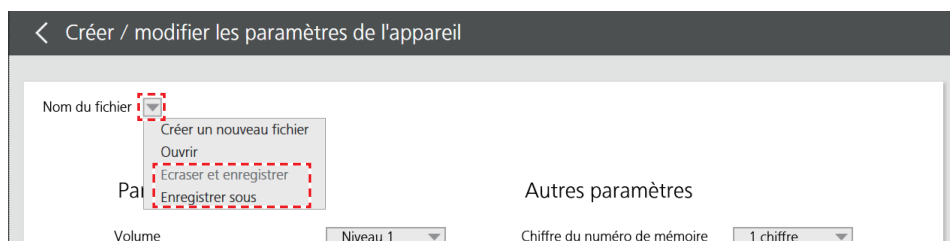

Transfert de données

La liste des menus et le fichier des paramètres de l'appareil peuvent être transférés à l'appareil connecté.

Confirmez que l'ordinateur personnel et l'appareil sont connectés. (« Connexion à votre ordinateur personnel » à la p.27)

● Si l'affichage de l'appareil est désactivé, le transfert est impossible. Ouvrez et fermez la porte pour afficher l'écran d'accueil.

1 Cliquez sur « Transfert de données » sur l'écran d'accueil

2 Cliquez sur « Ouvrir » à partir du menu déroulant et sélectionnez la liste des menus à transférer sur l'appareil

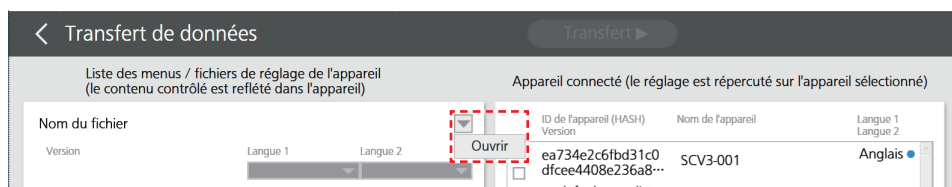

Français

3 Sélectionnez « Langue 1 » et « Langue 2 », puis cochez « Pour refléter »

● Deux langues peuvent être réglées en tant que langues d'affichage sur l'appareil. La langue sélectionnée en tant que « Langue 1 » s'affiche sur l'appareil.

Il est possible de permuter la langue vers « Langue 2 » dans [Réglage de la langue] de l'appareil.

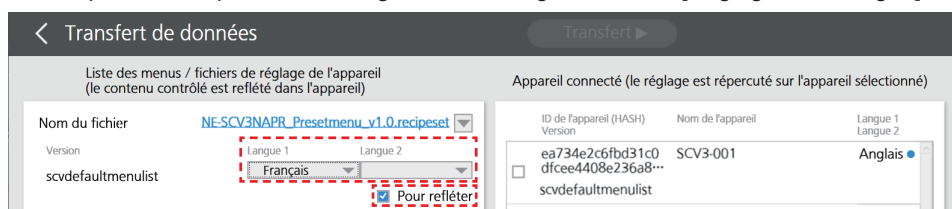

4 Cliquez sur « Ouvrir » à partir du menu déroulant et sélectionnez le fichier des paramètres de l'appareil à transférer sur l'appareil et cochez « Pour refléter »

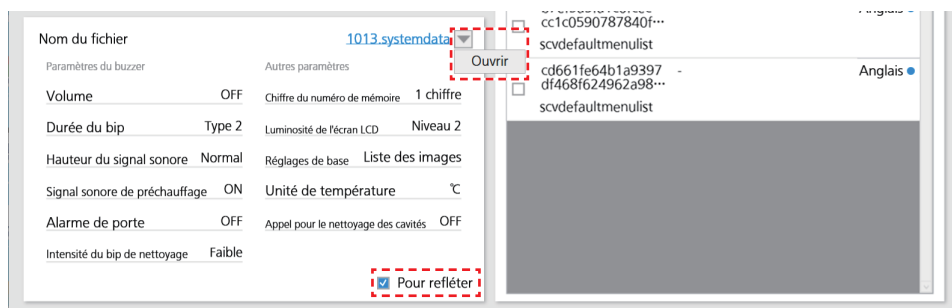

5 Cochez la case de l'appareil vers lequel la liste des menus et le fichier des paramètres de l'appareil doivent être transférés parmi les appareils affichés sous « Appareil connecté » et cliquez sur « Transfert »

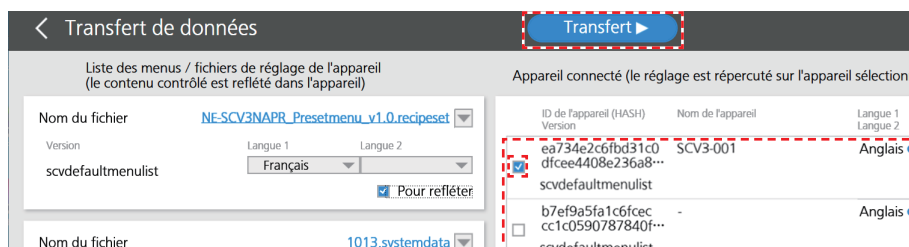

Double-cliquez pour afficher les renseignements détaillés de l'appareil

Transfert de données (suite)

6 Lorsque le transfert est terminé, vérifiez que « Le transfert est terminé » s'affiche, puis cliquez sur « Confirmer »

- Après le redémarrage de l'appareil, la liste des menus transférée s'affiche sur l'appareil.

Exportation de données

La liste des menus et le fichier des paramètres de l'appareil peuvent être exportés vers une clé USB.

- Connectez la clé USB à l'ordinateur personnel utilisé.

1 Cliquez sur « Exportation de données » sur l'écran d'accueil

2 Cliquez sur « Ouvrir » à partir du menu déroulant et sélectionnez la liste des menus à exporter

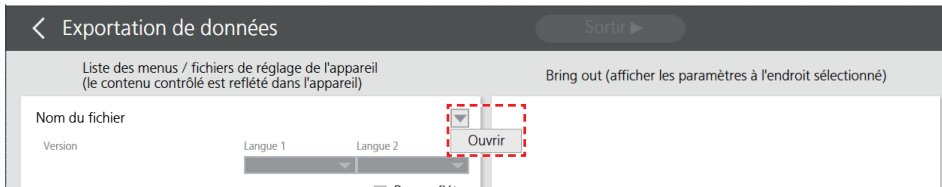

3 Sélectionnez « Langue 1 » et « Langue 2 », puis cochez « Pour refléter »

- Deux langues peuvent être réglées en tant que langues d'affichage sur l'appareil. La langue sélectionnée en tant que « Langue 1 » s'affiche sur l'appareil. Il est possible de permuter la langue vers « Langue 2 » dans [Réglage de la langue] de l'appareil.

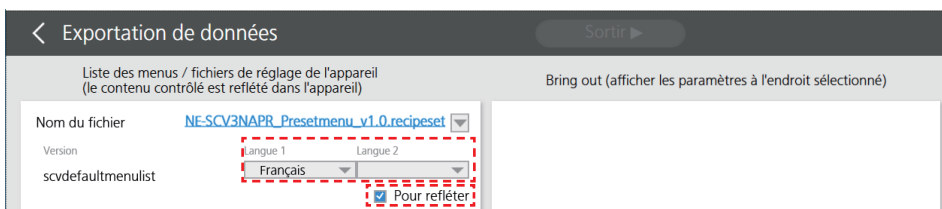

4 Cliquez sur « Ouvrir » à partir du menu déroulant et sélectionnez le fichier des paramètres de l'appareil à exporter et cochez « Pour refléter »

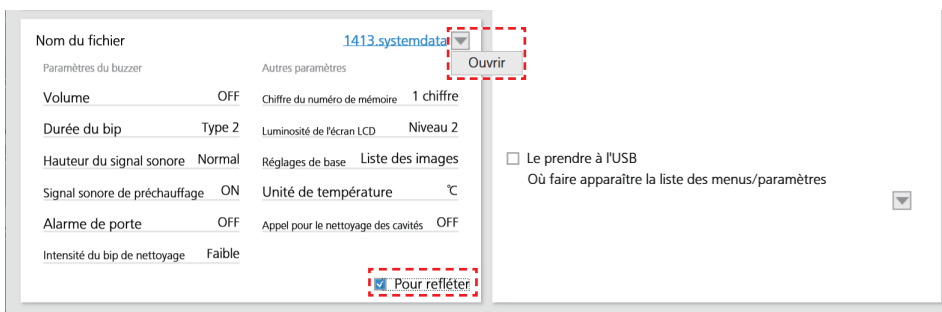

5 Sélectionnez « Ouvrir » à partir du menu déroulant, sélectionnez l'emplacement de la clé USB et cochez « Le prendre à l'USB »

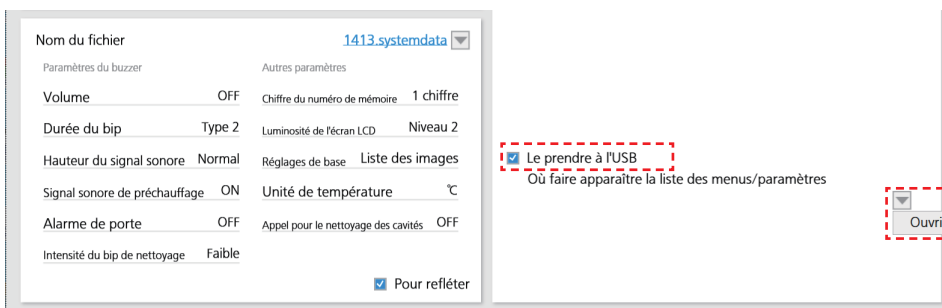

Exportation de données (suite)

6 Cliquez sur « Sortir ► »

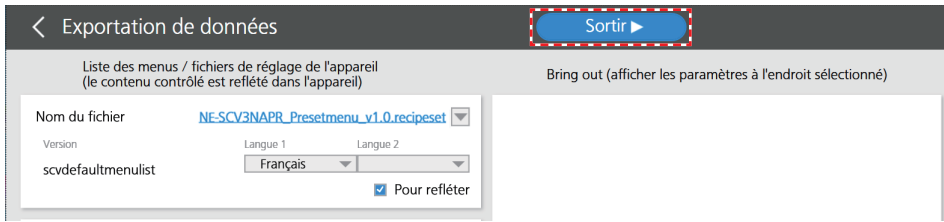

7 Sélectionnez « Réglage du mot de passe », saisissez le mot de passe, puis cliquez sur « Confirmer »

- Si vous ne définissez pas de mot de passe, sélectionnez « Pas de mot de passe ».

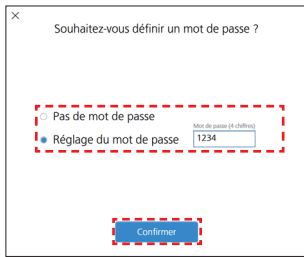

8 Lorsque l'exportation est terminée, vérifiez que « L'extraction est terminée. » s'affiche, puis cliquez sur « Confirmer »

- Les données exportées peuvent être rétablies sur l'appareil. Consultez dans le manuel d'utilisation de NE-SCV3N « Sauvegarde et restauration sur une clé USB ».

Importation de données

Une liste des menus peut être importée à partir d'une clé USB ou d'un appareil connecté.

- Confirmez que l'ordinateur personnel et l'appareil sont connectés. (« Connexion à votre ordinateur personnel » à la p.27)
- Lors de l'importation à partir d'une clé USB, connectez à l'ordinateur personnel la clé USB qui contient les données de la liste des menus.
- **Les noms et les images d'arrière-plan des menus dans la liste des menus ainsi que les paramètres de l'appareil ne peuvent pas être importés. Le nom des menus s'affiche sous forme de numéros.**

Importation à partir d'une clé USB

- Sauvegardez au préalable la liste des menus de l'appareil sur la clé USB. Consultez dans le manuel d'utilisation de NE-SCV3N « Sauvegarde et restauration sur une clé USB ».

1 Cliquez sur « Importation de données » sur l'écran d'accueil

2 Cliquez sur « Importer à partir d'une clé USB », puis sélectionnez les données de la liste des menus stockées sur la clé USB et la destination de sauvegarde sur l'ordinateur personnel

- Les données de la liste des menus sauvegardées à partir de l'appareil sont sauvegardées dans un dossier avec le nom d'emplacement sauvegardé dans le dossier « backup ».

Nom de l'emplacement

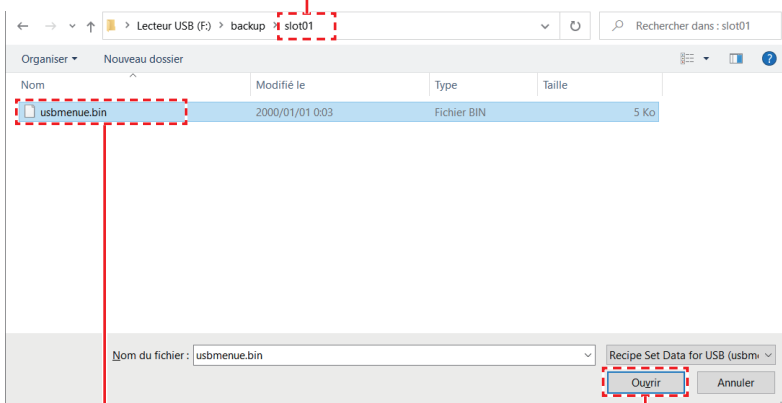

Données de la liste des menus

Après avoir sélectionné les données, cliquez sur « Ouvrir »

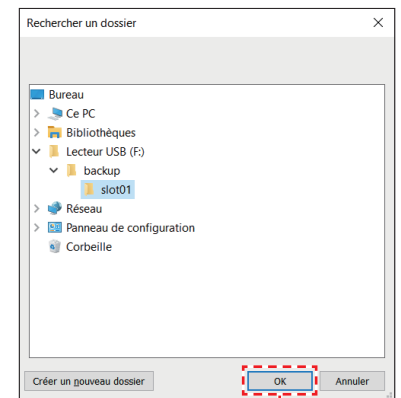

Sélectionnez l'emplacement de sauvegarde des données puis cliquez sur « OK »

- Saisissez le mot de passe avec lequel le fichier a été configuré, puis cliquez sur « Confirmer ».

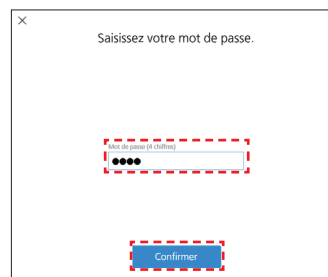

3 Vérifiez l'emplacement de sauvegarde des données, puis cliquez sur « Confirmer »

- L'extension du fichier importé est « .recipese ».
- L'importation d'une liste des menus à partir d'une clé USB prend au maximum environ cinq minutes.

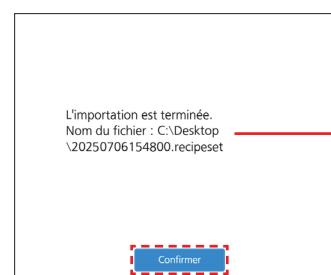

L'emplacement de sauvegarde et le nom du fichier s'affichent.

Importation de données (suite)

Importation directement à partir de l'appareil

1 Cliquez sur « Importation de données » sur l'écran d'accueil

2 Cliquez sur « Importer directement à partir de l'appareil »

- Lorsque l'écran de recherche d'appareil est affiché, sélectionnez l'appareil à partir duquel la liste des menus doit être importée, puis cliquez sur « Confirmer ».

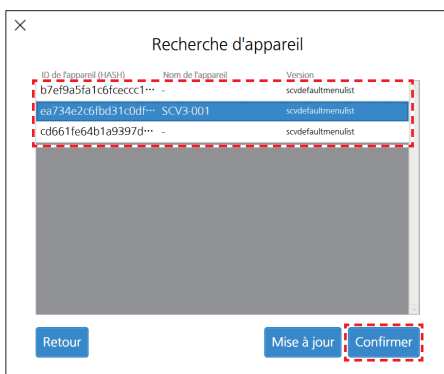

3 Vérifiez l'emplacement de sauvegarde des données, puis cliquez sur « Confirmer »

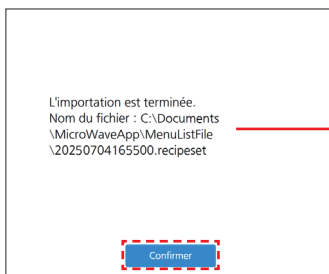

L'emplacement de sauvegarde et le nom du fichier s'affichent.

- Les données importées sont sauvegardées avec l'extension « .recipeset » dans le dossier « MenuListFile » dans le dossier « MicroWaveApp ».

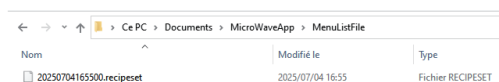

- Si la fonction de désactivation de l'affichage de l'appareil est activée, il n'est pas possible d'importer des données. Cliquez sur « Confirmer » et une fois l'écran effacé, ouvrez la porte de l'appareil, mettez-le en marche, et recommencez à partir de l'étape 1.

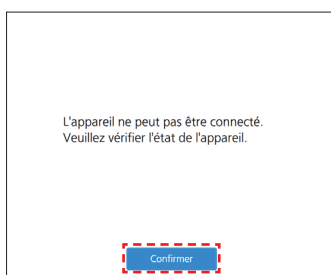

- Si l'écran d'accueil n'est pas affiché sur l'appareil ou si la cuisson est en cours, les données ne peuvent pas être importées. Cliquez sur « Confirmer » et une fois l'écran effacé, recommencez à partir de l'étape 1 une fois que l'affichage de l'appareil est sur l'écran d'accueil.

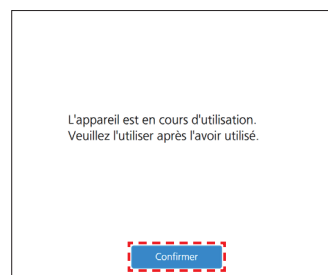

Modification du nom de l'appareil

Lorsque plusieurs appareils sont connectés, par exemple, il est pratique de modifier le nom des appareils afin de pouvoir facilement les distinguer.

- Le nom modifié des appareils est uniquement affiché sur l'ordinateur personnel sur lequel la modification a été effectuée.

1 Cliquez sur « Modification du nom de l'appareil » sur l'écran d'accueil

- Les renseignements concernant l'appareil connecté à l'ordinateur personnel s'affichent.

2 Cliquez sur la zone du nom de l'appareil à modifier et modifiez-le

Retour à l'écran d'accueil

Modification du nom de l'appareil

Le nom de l'appareil connecté peut être modifié.

ID de l'appareil (HASH)	Nom de l'appareil	Version
b7e9a5fa1c6fceccc1c0590787840fc baa0ebb542e086200ddd8a8ff6fe322f	-	scvdefaultmenulist
cd661fe64b1a9397df468f624962a98f 99c8a0ba273eae4e0a25fc01acfb720	-	scvdefaultmenulist
ea734e2c6fbd31c0dfcee4408e236a80 277a52d33d5d6bf305ddecd9badc528d	SCV3-001	scvdefaultmenulist

Mise à jour

Mise à jour du nom de l'appareil connecté

Paramètres de l'utilisateur

La langue et l'unité de la température affichées dans l'outil d'assistance aux réglages peuvent être configurées.

1 Cliquez sur « Paramètres de l'utilisateur » sur l'écran d'accueil

2 Réglez chaque paramètre

N° du modèle : Sélectionnez l'appareil cible.

Langue : Sélectionnez la langue affichée dans l'outil d'assistance aux réglages.

Unité de température : L'unité de température affichée dans l'outil d'assistance aux réglages peut être sélectionnée entre °C (Celsius) ou °F (Fahrenheit).

3 Cliquez sur « Confirmer »

Retour à l'écran d'accueil

Gracias por comprar este producto Panasonic.

■ Lea atentamente las instrucciones de uso de la herramienta de ayuda a la configuración y utilícela de forma correcta y segura.

■ **Antes de utilizar esta herramienta, preste especial atención a las “Instrucciones importantes de seguridad” de las instrucciones de uso del horno y de estas instrucciones de uso.**

■ Guarde estas instrucciones de uso junto con las instrucciones de uso del horno para futuras consultas.

Contenido

	Página
Instrucciones importantes de seguridad	50
Conexión a su ordenador personal	51
Entorno del ordenador personal	51
Configuración inicial	52
Pantalla de inicio	53
Creación o edición de un menú	54
Creación o edición de una lista de menús	60
Crear o editar los ajustes del dispositivo	64
Transferencia de datos	66
Exportar datos	68
Importar datos	70
Editar el nombre del dispositivo	72
Ajustes del usuario	73

Instrucciones importantes de seguridad

ADVERTENCIA

1. No utilice el horno cerca de un dispositivo controlado automáticamente, como una puerta automática o una alarma de incendios cuando esté utilizando este horno a través de un repetidor LAN inalámbrico.
Las ondas electromagnéticas, procedentes de una LAN inalámbrica, por ejemplo, pueden afectar a un dispositivo controlado automáticamente, provocando un mal funcionamiento que puede causar un accidente.
2. No utilice el horno en un hospital ni cerca de aparatos médicos eléctricos cuando esté utilizando este horno a través de un repetidor LAN inalámbrico.
Las ondas electromagnéticas, procedentes de una LAN inalámbrica, por ejemplo, pueden afectar a un dispositivo electromédico, provocando un mal funcionamiento que puede causar un accidente.
3. Las personas con marcapasos deben mantenerlo a una distancia mínima de 15 cm del repetidor LAN inalámbrico cuando esté usando este horno a través de un repetidor LAN inalámbrico.
Las ondas electromagnéticas procedentes de una red LAN inalámbrica, por ejemplo, pueden afectar al funcionamiento del marcapasos.

©Aquí solo se indican algunas de las “Instrucciones importantes de seguridad”.

Antes de utilizar esta herramienta, asegúrese de leer las “Instrucciones importantes de seguridad” de las instrucciones de uso del horno y, a continuación, utilice el equipo de forma correcta y segura.

Conexión a su ordenador personal

La conexión al ordenador personal permite leer en la unidad principal la lista de menús y los ajustes del dispositivo creados con la herramienta de ayuda a la configuración, o enviar la lista de menús del dispositivo a la herramienta de ayuda a la configuración.

Cuando envíe o lea datos, conecte el dispositivo y el router con un cable LAN.

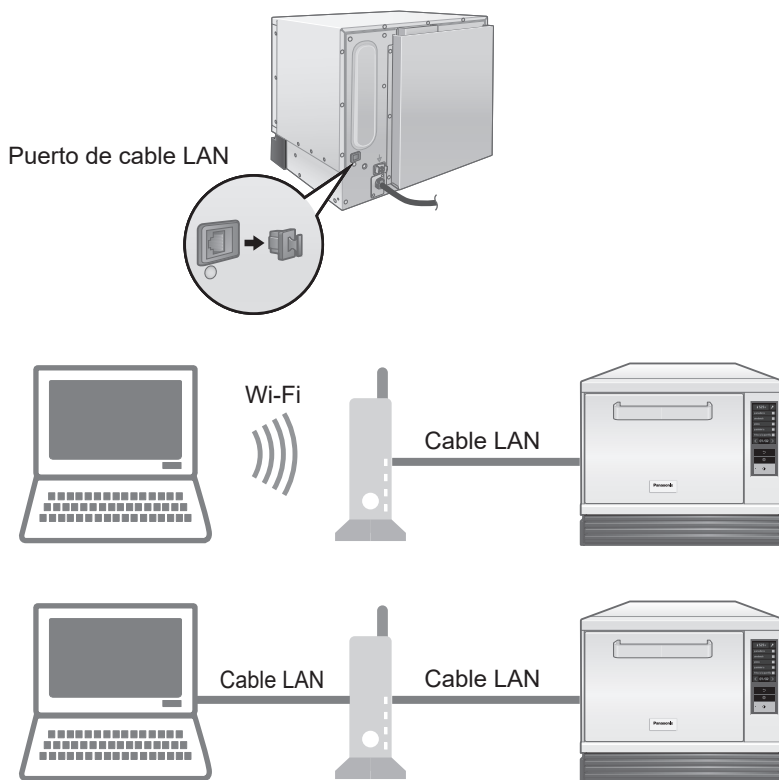

■ Al conectarse a una red

- En función del entorno, utilice un cable resistente al calor para el cable LAN. Además, tenga cuidado de colocarlo de forma que no entre en contacto con las partes calientes de la unidad principal (equipo).
- La configuración de la conexión de red varía en función del entorno utilizado.
- Cuando configure la dirección IP y los ajustes de DNS para la conexión de red, consulte las instrucciones de uso del NE-SCV3N **[Ajustes de red]** en "Otros ajustes".
- Si se produce un error de comunicación o no se puede lograr una conexión estable, vuelva a configurar los ajustes según las indicaciones, como los mensajes que muestra la herramienta de ayuda a la configuración.

Entorno del ordenador personal

Restricciones

- Para garantizar un funcionamiento normal, utilice Microsoft Windows® 11 o posterior como sistema operativo del ordenador personal. (a partir de diciembre de 2025)

Precauciones

- La interfaz de usuario, los mensajes, etc. que muestra el ordenador personal pueden no coincidir necesariamente con este manual dependiendo de su entorno (por ejemplo, la versión del sistema operativo). Consulte el manual de instrucciones del ordenador personal para saber cómo utilizarlo y para obtener más información sobre el ordenador.

Marcas comerciales y permisos

- Microsoft Windows es una marca registrada de US Microsoft Corporation en EE. UU. y otros países.
- Todos los demás nombres, nombres de empresas, nombres de productos, etc., indicados en estas instrucciones de uso son marcas comerciales o marcas registradas de las empresas correspondientes.

Siga estos pasos para instalar la herramienta de ayuda a la configuración:

1. Guarde el archivo "SettingSupportTool_vxx.zip" en su escritorio
2. Extraiga y cree la carpeta "SettingSupportTool_vxx" en el escritorio
3. Abra "xxxxxxx.msi" para iniciar la instalación

Configuración inicial

Cuando la herramienta de ayuda a la configuración se pone en marcha por primera vez, aparece la pantalla de configuración inicial.

Ajuste cada elemento de la configuración inicial.

- La pantalla de configuración inicial no se muestra en un ordenador personal en el que se haya instalado la herramienta de ayuda a la configuración aunque sea una vez.

1 Establezca cada uno de los ajustes

- N. del modelo: Seleccione el dispositivo de destino.
Idioma: Seleccione el idioma de visualización.
Unidad de temperatura: Seleccione la unidad de temperatura mostrada entre °C (Celsius) o °F (Fahrenheit).

2 Haga clic en "Confirm"

- La interfaz de usuario avanza a la pantalla de inicio.

Cierra la "Herramienta de ayuda a la configuración".

Pantalla de inicio

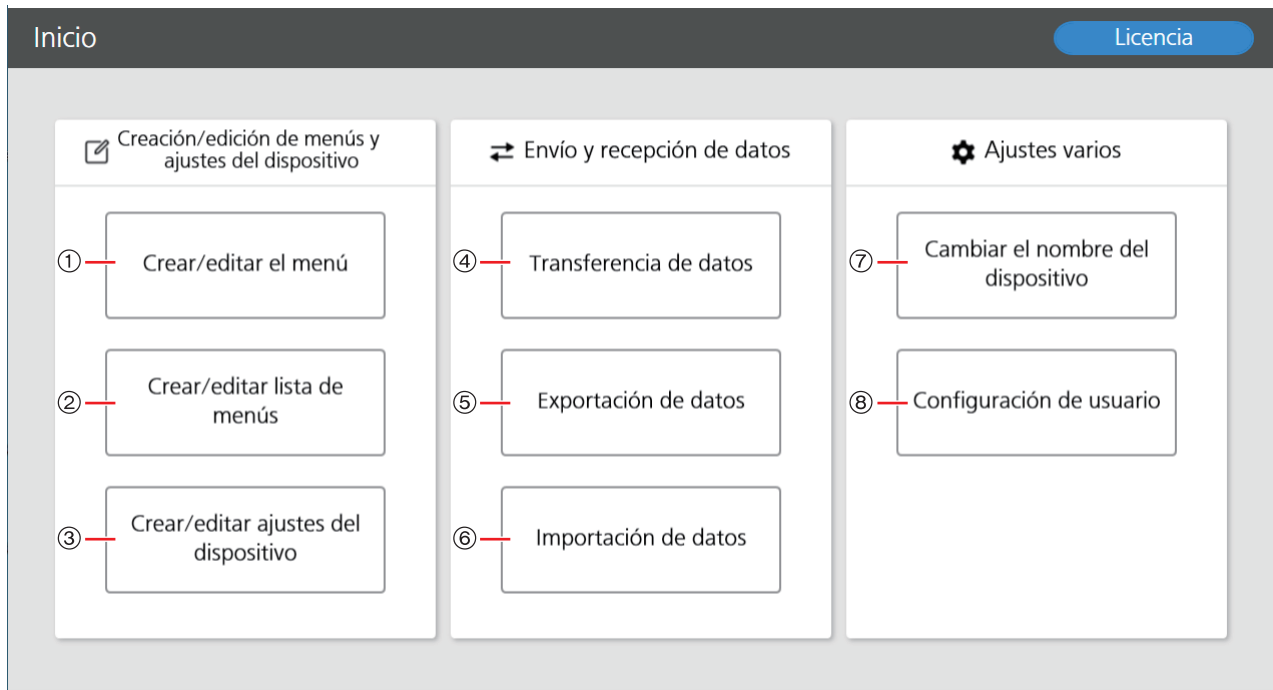

- ① Cree o edite un menú. (pp.54–59)
- ② Cree o edite una lista de menús. (pp.60–63)
- ③ Cree o edite un archivo que contenga los ajustes del dispositivo, como el sonido del zumbador, la unidad de temperatura y el brillo de la pantalla LCD. (pp.64–65)
- ④ Transfiera una lista de menús y el archivo de ajustes del dispositivo al dispositivo conectado al ordenador personal. (pp.66–67)
- ⑤ Exporte una lista de menús y los datos del archivo de ajustes del dispositivo a una memoria USB. (pp.68–69)
- ⑥ Importe una lista de menús desde una memoria USB o desde un dispositivo conectado al ordenador personal. (pp.70–71)
- ⑦ Edite el nombre del dispositivo. (p.72)
- ⑧ Cambie el idioma de visualización, la unidad de temperatura, etc., en la herramienta de ayuda a la configuración. (p.73)

Menú: Un programa de cocción que combina el método de calentamiento, el tiempo, etc.

Lista de menús: La lista de menús consta de varios menús y categorías.

La lista de menús puede transferirse a cada dispositivo e importarse desde un dispositivo.

El contenido de la lista de menús se muestra en la pantalla de control del dispositivo.

■ La configuración del idioma de visualización del dispositivo

Para cambiar el idioma de visualización del dispositivo, configure el idioma de visualización en ④ “Transferencia de datos” o ⑤ “Exportación de datos”, e importe al dispositivo una lista de menús.

Los datos de la lista de menús establecidos en los ajustes de fábrica, “NE-SCV3xxxxxx_Presetmenu_vxx.recipeset”, pueden descargarse junto con la herramienta de ayuda a la configuración de la siguiente página web.

Los datos de la lista de menús establecidos en los ajustes de fábrica contienen los nombres de los menús y las categorías en cada idioma.

https://fs.panasonic.com/download/setting_support_tool_en.html

Creación o edición de un menú

Puede crear o editar un menú.

La lista de los menús creados puede guardarse como un archivo de menú.

- Se puede crear una lista de menús utilizando menús de un archivo de menús. (p.60)
- Los datos de la lista de menús establecidos en los ajustes de fábrica, “NE-SCV3xxxxxx_Presetmenu_vxx.recipset”, pueden descargarse junto con la herramienta de ayuda a la configuración de la siguiente página web.
https://fs.panasonic.com/download/setting_support_tool_en.html

1 Haga clic en “Crear/editar el menú” en la pantalla de inicio

2 Abra el archivo de menús

Crear un nuevo archivo de menús...Seleccione “Crear un nuevo archivo” en el menú desplegable

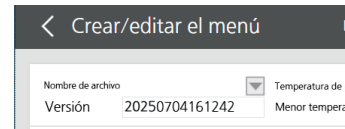
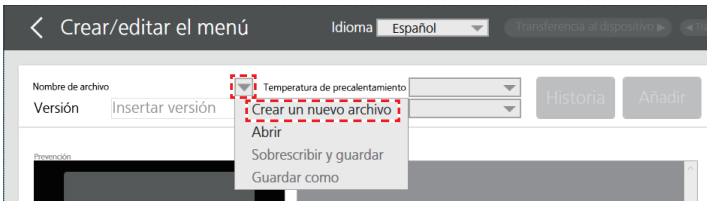

Abrir un archivo de menús o una lista de menú existente...Seleccione “Abrir” en el menú desplegable

- Abra los datos desde la ubicación en la que está guardado el archivo de menús o la lista de menús.
- No se muestra la categoría de la lista de menús.

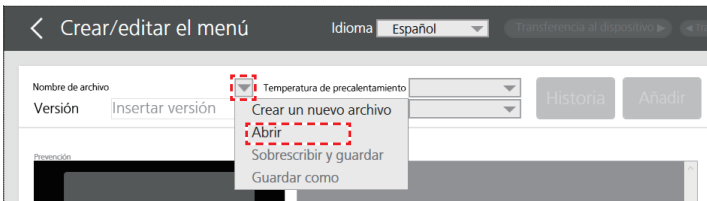

3 Ajuste el idioma, el nombre de la versión, la temperatura de precalentamiento y la temperatura mínima de cocción

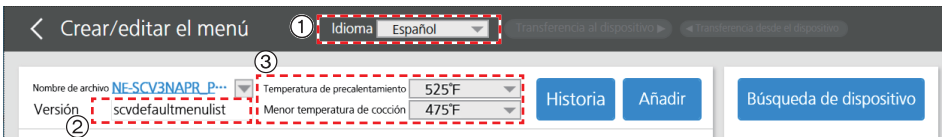

① Cambie el idioma de visualización del nombre del menú y de la categoría.

Para registrar el nombre del menú en cada idioma, después de cambiar a la visualización en el idioma, registre el nombre del menú del idioma de visualización en la pantalla de edición en el paso 4.

② El nombre de la versión se muestra en la “Versión de la lista de menús” de la “Información sobre la configuración del sistema” del dispositivo y es útil para confirmarla al revisar o actualizar la lista, etc.

Cuando se crea un nuevo elemento, la fecha y la hora se introducen automáticamente. El nombre puede cambiarse utilizando hasta 32 símbolos alfanuméricos de un byte.

③ Ajuste la temperatura de precalentamiento y la temperatura mínima de cocción.

La cocción puede iniciarse antes de que finalice el precalentamiento ajustando la temperatura mínima de cocción por debajo de la temperatura de precalentamiento.

Si la temperatura de cocción mínima se ajusta a una temperatura baja, puede afectar a los resultados de la cocción.

4 Mostrar la pantalla de edición

Añadir un nuevo menú... Haga clic en “Añadir”

Editar un menú existente...Seleccione el menú y haga clic en “Editar”

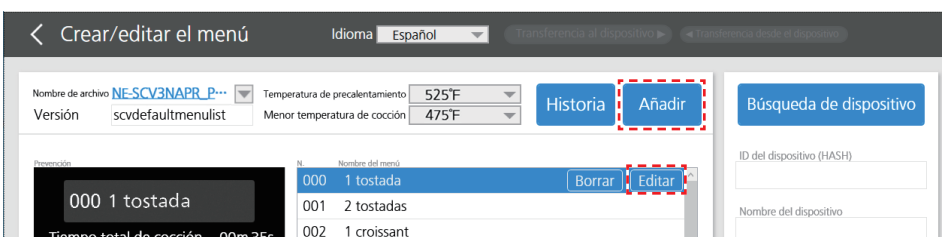

Creación o edición de un menú (continuación)

5 Crear o editar los detalles de un menú

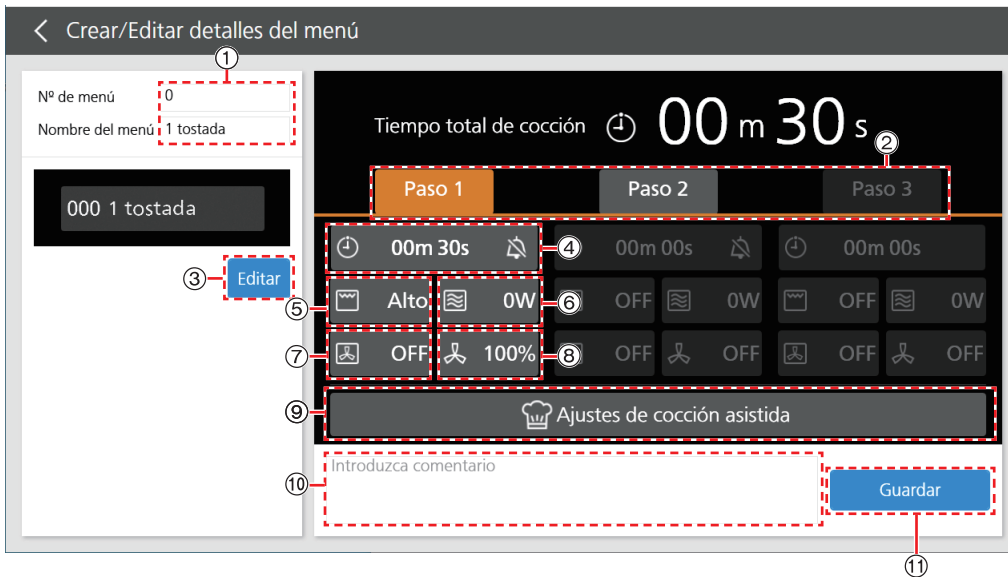

● Las zonas con la visualización oscurecida no se pueden seleccionar.

- ① **Muestre el número y el nombre del menú.**
Es posible introducir un máximo de 3 dígitos para el número de menú y un máximo de 32 caracteres para el nombre del menú.
- ② **Cree los ajustes para cada paso.**
- ③ **Edite el color de las letras, la imagen de fondo, etc. del menú.**
(“Edición del color de las letras y el fondo del menú” en p.56)
- ④ **Ajuste el tiempo de cocción para cada paso.**
Haga clic en y es posible configurar el final de cada paso para que vaya acompañado de un bip () o sin bip ().
- ⑤ **Configure el ajuste de calentamiento del grill.**
(OFF/Bajo/Alto)
- ⑥ **Configure el ajuste de potencia del microondas.**
No es posible ajustar la cocción en un solo paso solo con microondas. (Los ajustes de segundo paso y tercer paso solo pueden ajustarse para microondas.)
- ⑦ **Configure el ajuste de temperatura de convección.**
[OFF/350 °F (180 °C) – 525 °F (280 °C)]
- ⑧ **Ajuste la velocidad del ventilador.** (30% – 100%)
- ⑨ **Ajuste el menú mediante la función de ajustes de cocción asistida.**
Al crear un nuevo menú, la función de ajustes de cocción asistida no está disponible.
Consulte “Función de ajustes de cocción asistida” en p.56.
- ⑩ **Se puede introducir un comentario (nota) sobre el menú.**
El comentario introducido se muestra en la pantalla de creación o edición de la lista de menús.
- ⑪ **Confirme los detalles del menú y vuelva a la pantalla anterior.**
Los datos no se guardan en el ordenador personal hasta que no se realiza el guardado en el menú desplegable del paso 6 en p.56.
 - Si se pulsa “Guardar”, se registra en el historial.

Creación o edición de un menú (continuación)

Función de ajustes de cocción asistida

El programa se ajusta automáticamente para alcanzar la temperatura y el dorado deseados de los alimentos.

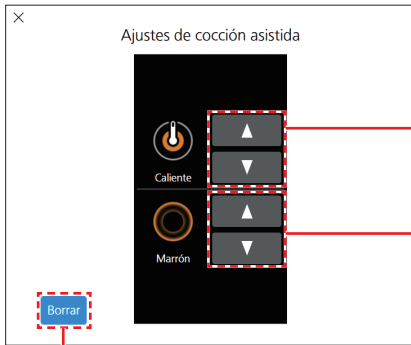

- Ajuste la temperatura de los alimentos con ▲/▼
- Ajuste la temperatura de los alimentos en función de los cambios de potencia del microondas.
- En un menú en el que no se utiliza el microondas, no se puede ajustar la temperatura de los alimentos.
- Ajuste el dorado con ▲/▼
- Ajuste el dorado en función de la velocidad del ventilador y de los cambios de potencia del grill.

Cierre la pantalla sin utilizar la función de ajustes de cocción asistida.

Edición del color de las letras y el fondo del menú

- Guarde previamente en el ordenador personal la imagen que va a utilizar como fondo.

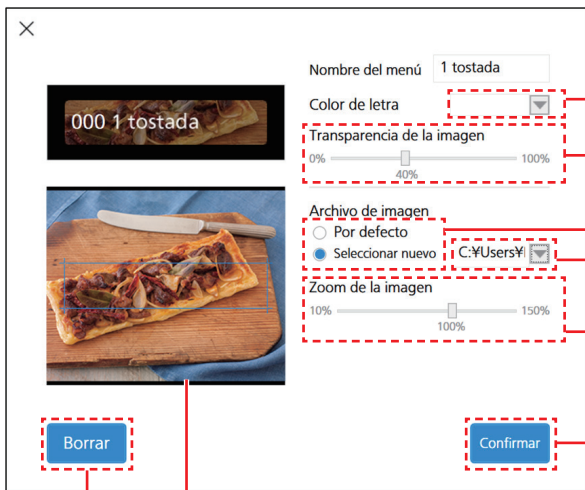

- Ajuste el color de las letras del nombre del menú que aparece en la pantalla de inicio del dispositivo
- El color de los caracteres del número de menú no se puede cambiar.
- Ajuste la transparencia de la imagen de fondo
- Seleccione sin imagen de fondo (Por defecto) o con una imagen de fondo (Seleccionar nuevo)
- Seleccione la imagen de fondo
- Ajuste el factor de zoom de la imagen
- Confirme los ajustes y vuelva a la pantalla anterior

Ajuste la posición de la imagen arrastrando

Cancele la edición y vuelva a la pantalla anterior

Haga clic en “Guardar” cuando haya terminado de crear o editar el menú. Vuelva a la pantalla anterior.

- Para editar otro menú o añadir más menús, vuelva al paso 4

6 Cuando haya terminado de crear o editar el archivo de menú, seleccione “Sobrescribir y guardar” o “Guardar como” en el menú desplegable y guarde

- Al guardar un archivo de menú recién creado, seleccione “Guardar como”, añada un nombre de archivo y guarde.
- La carpeta “MenuListFile” de la carpeta “MicroWaveApp” puede aparecer como destino para guardar el archivo de menú.
- El archivo de menú se guarda con la extensión “.recipaset”.

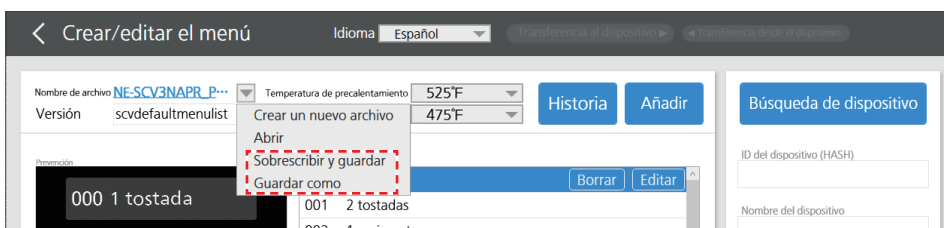

Creación o edición de un menú (continuación)

Edición del archivo de menú mediante el historial

1 Haga clic en “Historia”

- Muestra el historial actualizado del archivo de menú abierto.

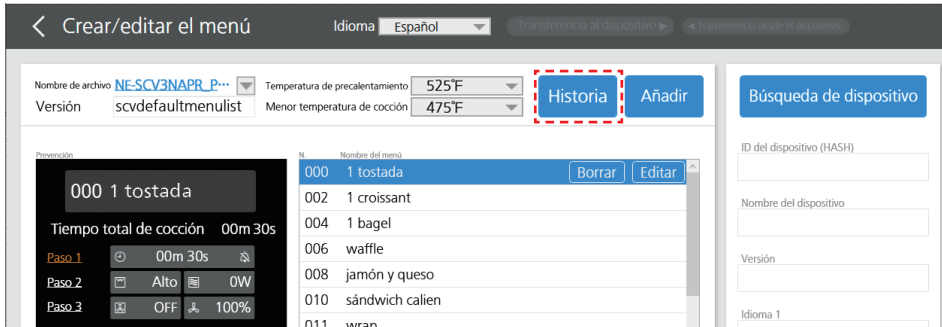

2 Seleccione el historial a editar

- El contenido del programa del archivo de menú visualizado es el guardado en la fecha y hora seleccionadas.
- Se guarda un máximo de 30 elementos en el historial. Si se superan los 30 elementos, estos se eliminan por orden desde el más antiguo.

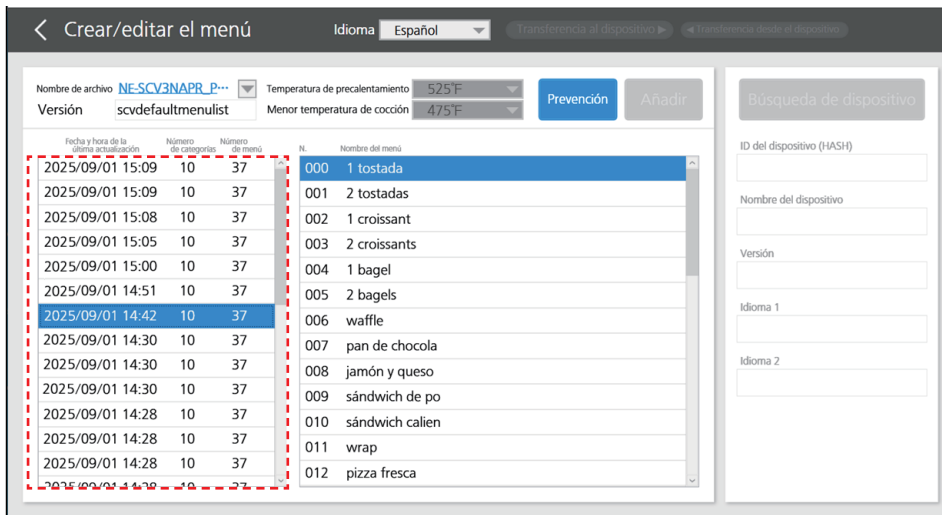

3 Haga clic en “Prevencción”

- Se puede editar el archivo de menú con la fecha y hora seleccionadas.

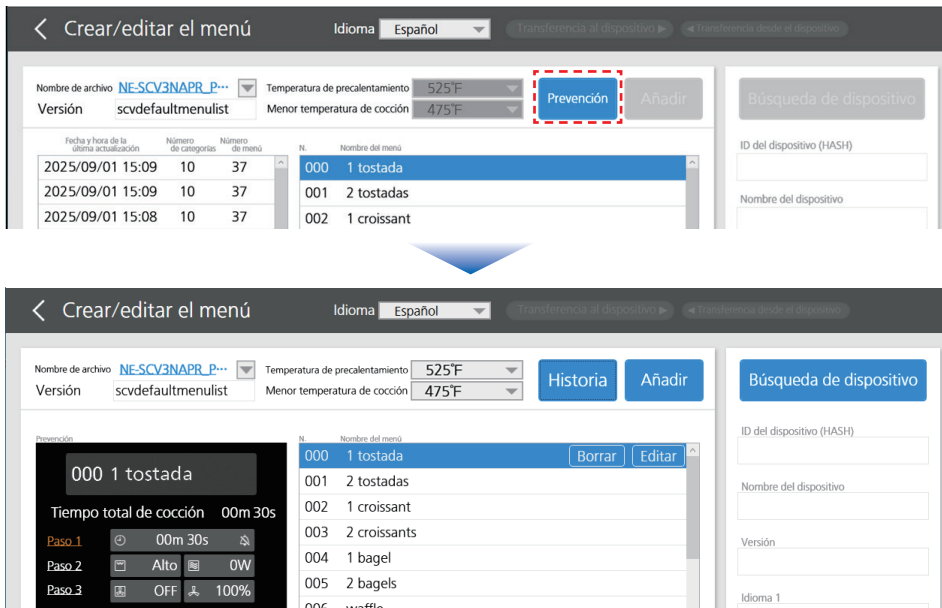

Creación o edición de un menú (continuación)

Pasar el archivo de menú entre el PC y el dispositivo

Si se transfiere un archivo de menú al dispositivo durante la creación, el programa de cocción puede ajustarse mientras se está realizando la cocción en el dispositivo.

Tras el ajuste, el archivo de menú puede volver a importarse al ordenador personal.

Incluso antes de guardar el archivo de menú en el ordenador personal, puede pasarse entre el ordenador y el dispositivo.

- Confirme que el ordenador personal y el dispositivo están conectados. (“Conexión a su ordenador personal” en p.51)
- Si la pantalla del dispositivo está apagada, no se puede transferir el archivo de menú. Abra y cierre la puerta para visualizar la pantalla de inicio.
- Si el archivo de menú se transfiere durante el precalentamiento, este se interrumpe y se inicia la transferencia del archivo de menú.

1 Haga clic en “Búsqueda de dispositivo” con el archivo de menú abierto

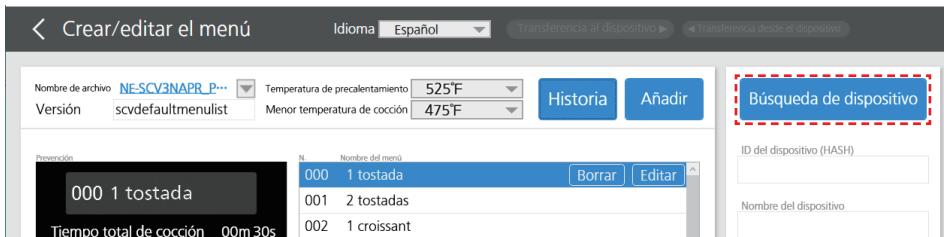

2 Seleccione el dispositivo al que desea transferir el archivo de menú y haga clic en “Confirmar”

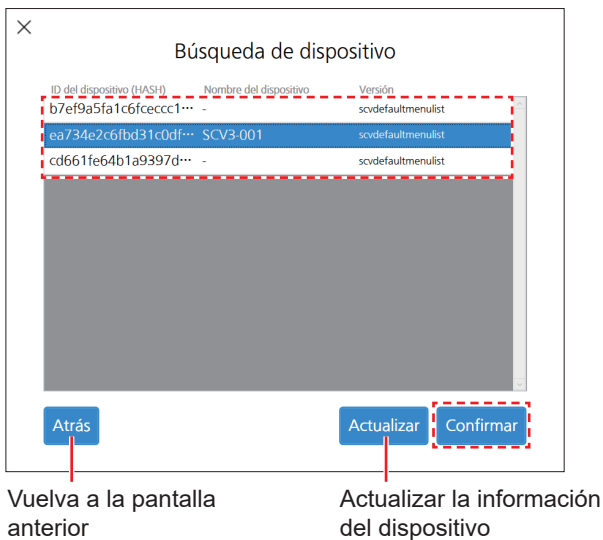

3 Haga clic en “Transferencia al dispositivo ►”

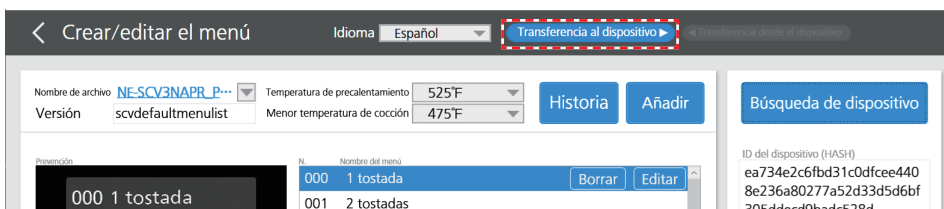

Creación o edición de un menú (continuación)

4 Una vez finalizada la transferencia, confirme la pantalla de transferencia completa y haga clic en “Confirmar”

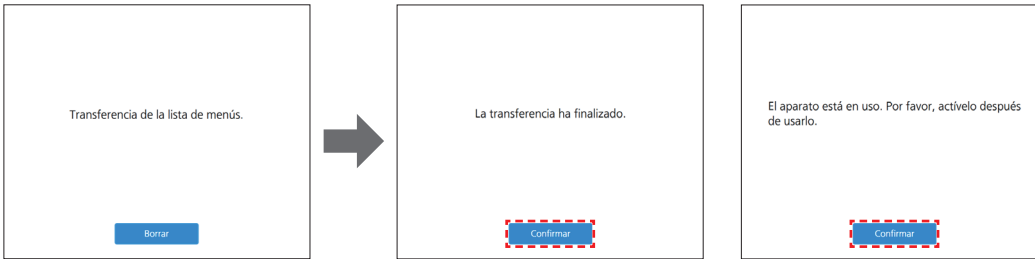

● Si no se muestra la pantalla de inicio en el dispositivo o se está realizando la cocción, no se podrán importar los datos. Haga clic en “Confirmar” y, una vez borrada la pantalla, vuelva a realizar el paso 3 después de mover la pantalla del dispositivo a la pantalla de inicio.

● Tras reiniciar el dispositivo, el archivo de menú se muestra en el dispositivo al que se transfirió.

5 Después de ajustar el archivo de menú en el dispositivo, haga clic en “◀ Transferencia desde el dispositivo”

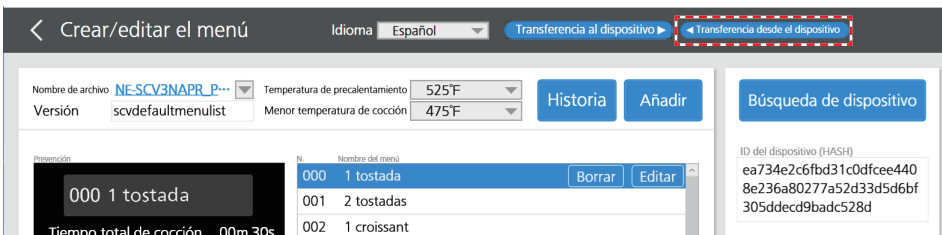

6 Una vez finalizada la importación, confirme la pantalla de importación completa y haga clic en “Confirmar”

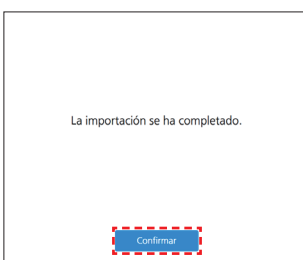

● El archivo de menú que se ajustó en el dispositivo se muestra en la pantalla del ordenador.

7 Cuando haya terminado de crear o editar el archivo de menú, seleccione “Sobrescribir y guardar” o “Guardar como” en el menú desplegable y guarde

- Al guardar un archivo de menú recién creado, seleccione “Guardar como”, añada un nombre de archivo y guarde.
- La carpeta “MenuListFile” de la carpeta “MicroWaveApp” puede aparecer como destino para guardar el archivo de menú.
- El archivo de menú se guarda con la extensión “.recipiset”.

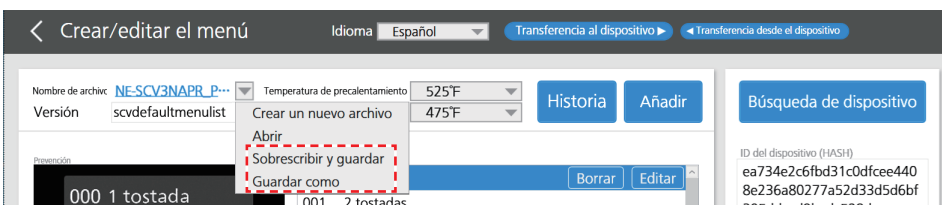

Creación o edición de una lista de menús

- Los datos de la lista de menús establecidos en los ajustes de fábrica, "NE-SCV3xxxxx_Presetmenu_vxx.recipeset", pueden descargarse junto con la herramienta de ayuda a la configuración de la siguiente página web.
https://fs.panasonic.com/download/setting_support_tool_en.html

1 Haga clic en "Crear/editar lista de menús" en la pantalla de inicio

2 Abra la lista de menús

Crear una nueva lista de menús...Seleccione "Crear un nuevo archivo" en el menú desplegable de creación de una lista de menús

Editar una lista de menús existente...Seleccione "Abrir" en el menú desplegable de creación de una lista de menús y abra la lista de menús

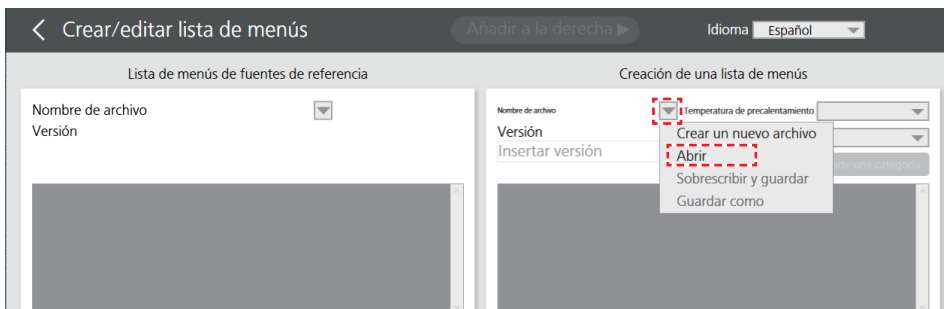

3 Abra la lista de menús de referencia

Seleccione "Abrir" en el menú desplegable de la lista de menús de fuentes de referencia y abra el archivo de menú o la lista de menús de referencia

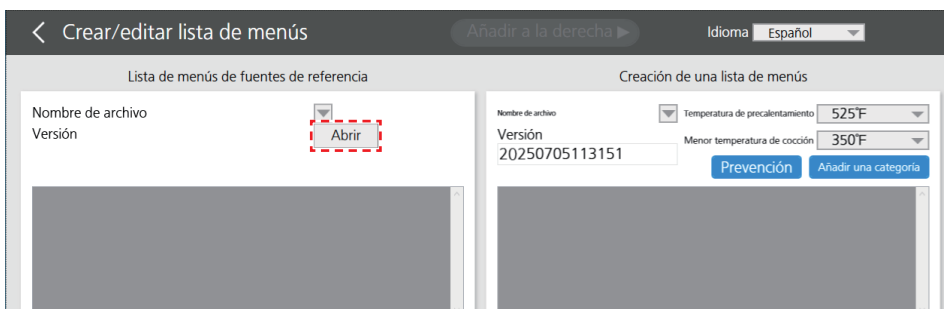

Creación o edición de una lista de menús (continuación)

4 Edite la lista de menús que aparece en la creación de una lista de menús

- Seleccione el menú o la categoría de la “Lista de menús de fuentes de referencia”, y arrástrelo y suéltelo, o si hace clic en “Añadir a la derecha ►”, es posible añadir el menú a la lista de menús de “Creación de una lista de menús”.
- El orden de los menús en “Creación de una lista de menús” puede modificarse arrastrando y soltando.
- Si se añade una categoría de la “Lista de menús de fuentes de referencia” a la creación de una lista de menús, se añaden todos los menús de esa categoría.

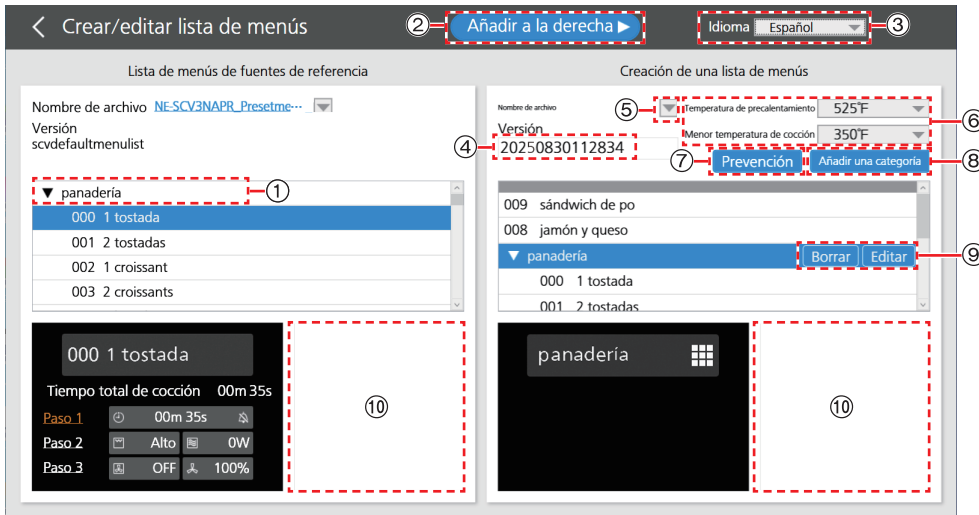

① Categorías

- Los menús de la misma clasificación pueden reunirse en una categoría y guardarse.
Las categorías se muestran en el dispositivo, y si se pulsa una categoría, se muestran los menús respectivos dentro de la categoría.

② Añada el menú o la categoría seleccionado en la lista de menús de fuentes de referencia a la creación de una lista de menús.

③ Cambie el idioma de visualización del nombre del menú y de la categoría.

④ Muestre la versión de la lista de menús.

- Si se hace clic en el cuadro de texto, se puede editar la versión. Solo se pueden introducir caracteres alfanuméricos de un byte.

⑤ Aparece el menú de operaciones con archivos (Crear un nuevo archivo / Abrir / Sobrescribir y guardar / Guardar como).

⑥ Ajuste la temperatura de precalentamiento y la temperatura mínima de cocción.

⑦ Se puede confirmar la visualización del menú en el dispositivo.

⑧ La adición o edición de categorías se realiza en la posición seleccionada.

- Haga clic y seleccione la posición deseada en la que se va a añadir la categoría y si se hace clic en “Añadir una categoría”, aparece la pantalla de edición de categorías. (p.62)
- Para registrar el nombre de la categoría en cada idioma, después de cambiar a la visualización en el idioma en ③, regístrelo en la pantalla de edición de categorías.

⑨ Elimine o edite la categoría seleccionada.

- Si se hace clic en “Editar”, aparece la pantalla de edición de categorías. (p.62)
- Si se selecciona un menú, solo aparece “Borrar”.

⑩ Aparece el comentario sobre la categoría o el menú seleccionados.

- El comentario puede introducirse en la pantalla de edición de la categoría o del menú.

Creación o edición de una lista de menús (continuación)

Pantalla de edición de categorías

■ Añadir una categoría

■ Editar una categoría

① Edición de los detalles de la categoría

① Vuelva a la pantalla de creación o edición de la lista de menús.

- Los contenidos editados de la categoría no se guardan.

② El cuadro de texto para introducir el nombre de la categoría

③ Edite el color de las letras, la imagen de fondo, etc. de la categoría.

(“Editar el color de las letras, la imagen de fondo, etc. de la categoría” en p.63)

④ Introduzca un comentario sobre la categoría.

- El comentario introducido se muestra en la pantalla de creación o edición de la lista de menús.

⑤ Guarde el contenido editado de la categoría y vuelva a la pantalla de creación o edición de la lista de menús.

■ Cuando se añade la categoría “1234”

Creación o edición de una lista de menús (continuación)

Editar el color de las letras, la imagen de fondo, etc. de la categoría

- Guarde previamente en el ordenador personal la imagen que va a utilizar como fondo.

Ajuste el color de las letras del nombre de la categoría

Ajuste la transparencia de la imagen de fondo

Seleccione sin imagen de fondo (Por defecto) o con una imagen de fondo (Seleccionar nuevo)

Seleccione la imagen de fondo

Ajuste el factor de zoom de la imagen

Confirme los ajustes y vuelva a la pantalla anterior

Ajuste la posición de la imagen arrastrando

Cancele la edición y vuelva a la pantalla anterior

5 Cuando termine de crear o editar la lista de menús, seleccione “Sobrescribir y guardar” o “Guardar como” en el menú desplegable de creación de una lista de menús y guarde

- Al guardar una lista de menús recién creada, seleccione “Guardar como”, añada un nombre de archivo y guarde.

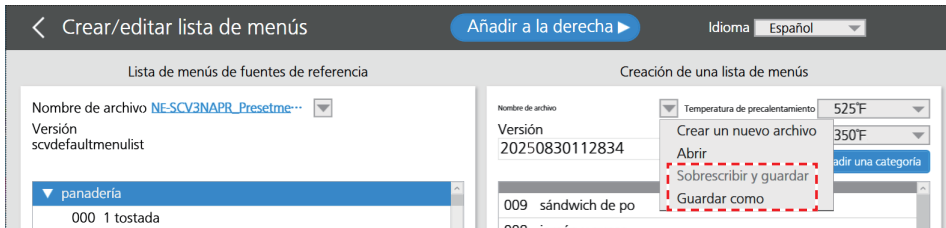

Crear o editar los ajustes del dispositivo

Se puede crear un archivo de ajustes del dispositivo y guardar o editar los ajustes del dispositivo.

1 Haga clic en “Crear/editar ajustes del dispositivo” en la pantalla de inicio

2 Abrir el archivo de ajustes del dispositivo

Crear un archivo de ajustes del dispositivo...Seleccione “Crear un nuevo archivo” en el menú desplegable
Abrir un archivo de ajustes del dispositivo existente...Seleccione “Abrir” en el menú desplegable

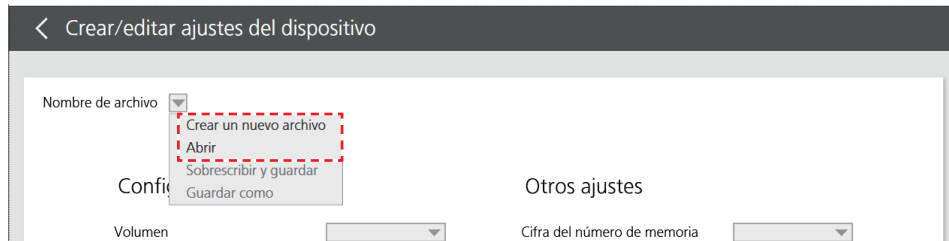

3 Establezca cada uno de los ajustes

Configuración del timbre

Volumen

Duración del pitido

Altura del pitido

Señal acústica de precalentamiento

Alarma de puerta

Intensidad del pitido limpio

Otros ajustes

Cifra del número de memoria

Brillo LCD

Ajustes básicos

Unidad de temperatura

Llamada para limpieza de cavidades

	Nombre del ajuste	Valor del ajuste	Contenido del ajuste
Configuración del timbre	Volumen	Silencioso/Nivel 1/Nivel 2/ Nivel 3	Ajuste el volumen del bip.
	Duración del pitido	Tipo 1/Tipo 2/Tipo 3	Ajuste la duración del bip al final de un programa. Tipo 1: Emite tres bips cortos cada 15 segundos Tipo 2: Emite bips más largos de forma continua Tipo 3: Emite un bip largo y luego tres bips más largos cada 30 segundos
	Altura del pitido	Bajo/Normal/Alto	Ajuste el tono del bip al final de un programa.
	Señal acústica de precalentamiento	OFF/ON	Ajuste ON u OFF para la señal acústica de precalentamiento.
	Alarma de puerta	OFF/ON	Ajuste ON u OFF para la alarma de puerta.
	Intensidad del pitido limpio	Bajo/Normal/Alto	Ajuste el tono del bip al informarle de la limpieza.
Otros ajustes	Cifra del número de memoria	1 cifra/2 cifras/3 cifras	Ajuste el número de dígitos de la visualización del número de menú.
	Brillo LCD	Nivel 1/Nivel 2/Nivel 3	Ajuste el brillo de la pantalla LCD. Oscuro (Nivel 1) → Brillante (Nivel 3)
	Ajustes básicos	Lista de imágenes/ Selección del número de menú	Configure los ajustes de la pantalla de inicio.
	Unidad de temperatura	°C/°F	Ajuste la unidad de temperatura mostrada.
	Llamada para limpieza de cavidades	OFF/ON	Ajuste para mostrar o no una notificación para realizar la limpieza durante la puesta en marcha o después de enfriar el interior del horno.

Crear o editar los ajustes del dispositivo (continuación)

4 Seleccione “Sobrescribir y guardar” o “Guardar como” en el menú desplegable y guarde

- Si no se seleccionan todos los ajustes, no se puede guardar el archivo de ajustes del dispositivo.
- Al guardar un archivo de ajustes del dispositivo recién creado, seleccione “Guardar como”, añada un nombre de archivo y guárdelo.
- La carpeta “DeviceSettingsFile” de la carpeta “MicroWaveApp” puede aparecer como destino para guardar el archivo de ajustes del dispositivo.
- El archivo de ajustes del dispositivo se guarda con la extensión “.systemdata”.

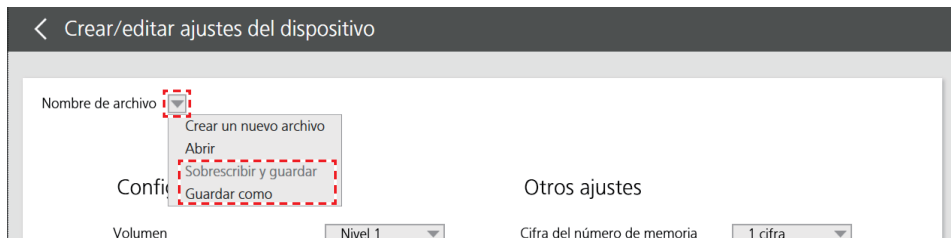

Transferencia de datos

La lista de menús y el archivo de ajustes del dispositivo se pueden transferir al dispositivo conectado.

Confirme que el ordenador personal y el dispositivo están conectados. (“Conexión a su ordenador personal” en p.51)

● Si la pantalla del dispositivo está apagada, no se pueden transferir. Abra y cierre la puerta para visualizar la pantalla de inicio.

1 Haga clic en “Transferencia de datos” en la pantalla de inicio

2 Haga clic en “Abrir” en el menú desplegable y seleccione la lista de menús que desea transferir al dispositivo

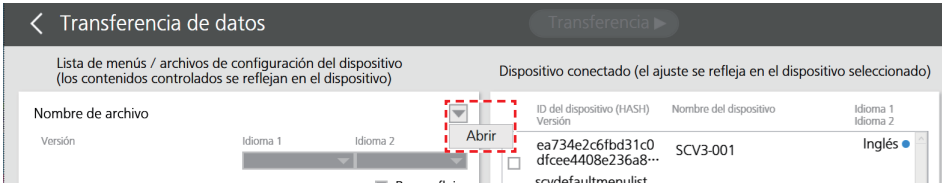

3 Seleccione “Idioma 1” e “Idioma 2” y marque “Para reflejar”

● Se pueden ajustar dos idiomas como idiomas de visualización del dispositivo. El idioma seleccionado para “Idioma 1” se muestra en el dispositivo.

Es posible cambiar el idioma a “Idioma 2” en el dispositivo [Configuración del idioma].

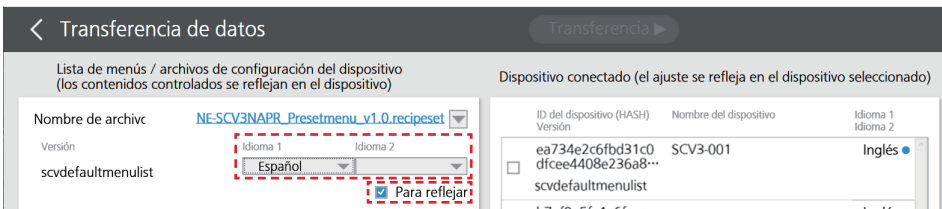

4 Haga clic en “Abrir” en el menú desplegable, seleccione el archivo de ajustes del dispositivo que desea transferir al dispositivo y marque “Para reflejar”

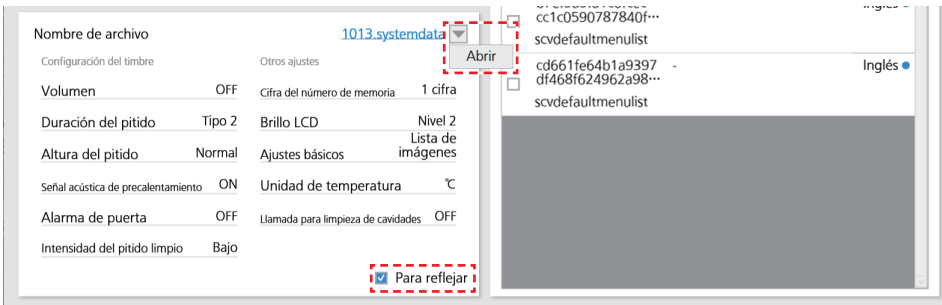

5 Marque la casilla de verificación del dispositivo al que desea transferir la lista de menús y el archivo de ajustes del dispositivo de entre los dispositivos mostrados en “Dispositivo conectado” y haga clic en “Transferencia ▶”

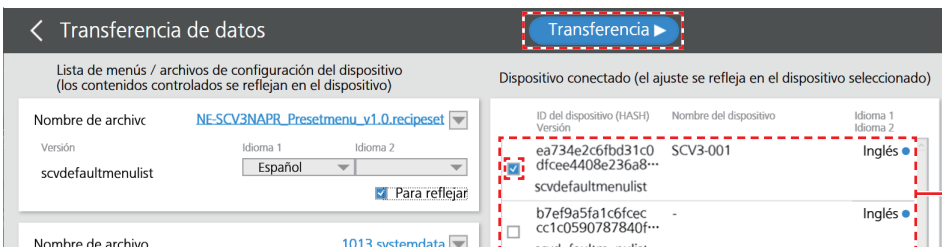

Haga doble clic para mostrar información detallada sobre el dispositivo

Transferencia de datos (continuación)

6 Una vez finalizada la transferencia, confirme la pantalla de transferencia completa y haga clic en “Confirmar”

- Después de reiniciar el dispositivo, aparece en él la lista de menús transferida.

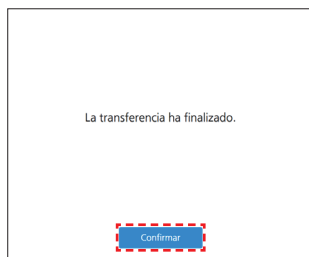

Exportar datos

La lista de menús y el archivo de ajustes del dispositivo se pueden exportar a una memoria USB.

- Conecte la memoria USB al ordenador personal que esté utilizando.

1 Haga clic en “Exportación de datos” en la pantalla de inicio

2 Haga clic en “Abrir” en el menú desplegable y seleccione la lista de menús que desea exportar

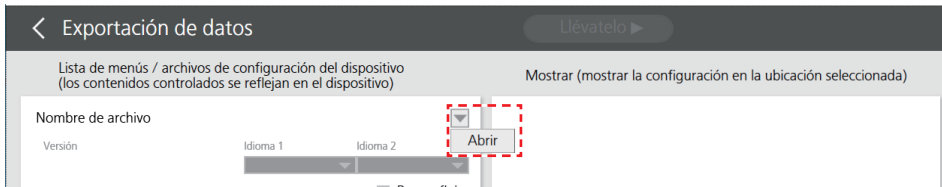

3 Seleccione “Idioma 1” e “Idioma 2” y marque “Para reflejar”

- Se pueden ajustar dos idiomas como idiomas de visualización del dispositivo. El idioma seleccionado para “Idioma 1” se muestra en el dispositivo. Es posible cambiar el idioma a “Idioma 2” en el dispositivo [Configuración del idioma].

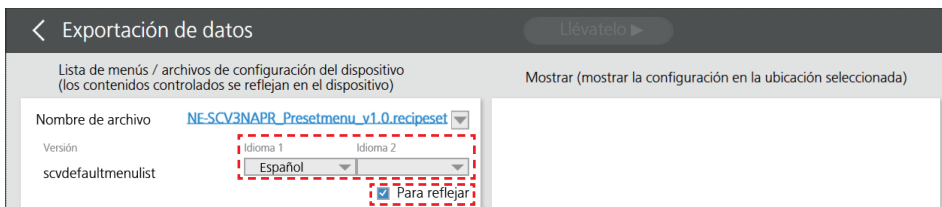

4 Haga clic en “Abrir” en el menú desplegable, seleccione el archivo de ajustes del dispositivo que desea exportar y marque “Para reflejar”

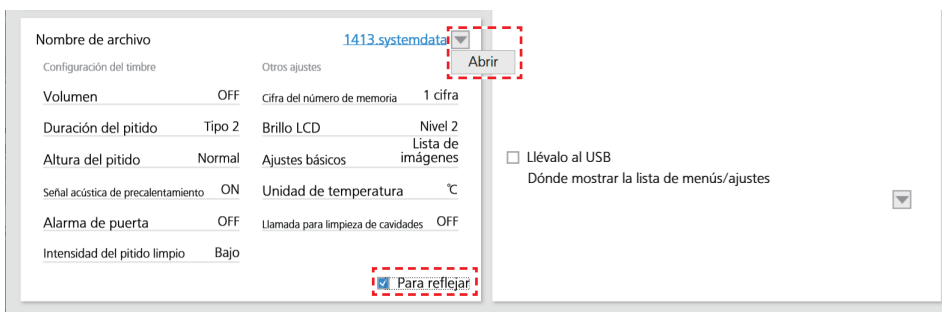

5 Seleccione “Abrir” en el menú desplegable, seleccione la ubicación de la memoria USB y marque “Llévalo al USB”

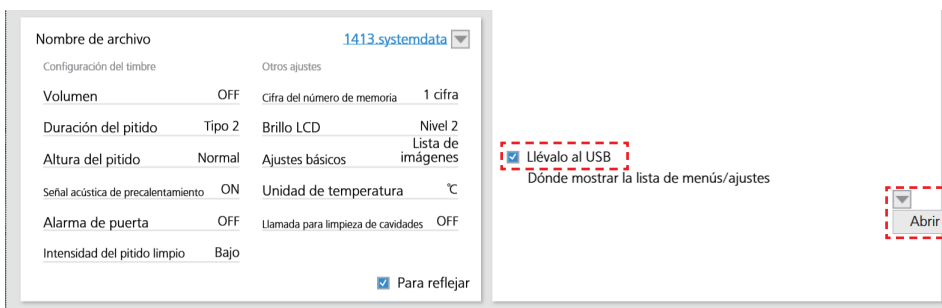

Exportar datos (continuación)

6 Haga clic en “Llévelo ▶”

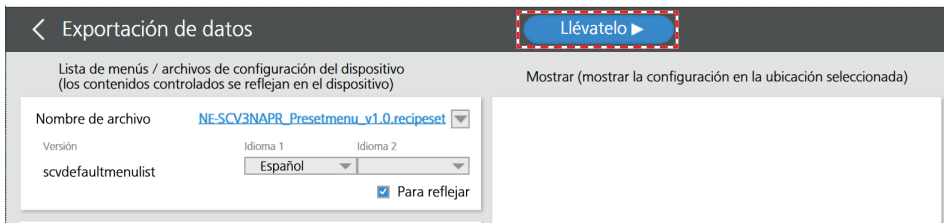

7 Seleccione “Configuración de contraseña”, introduzca la contraseña y haga clic en “Confirmar”

- Si no desea establecer la contraseña, seleccione “No contraseña”.

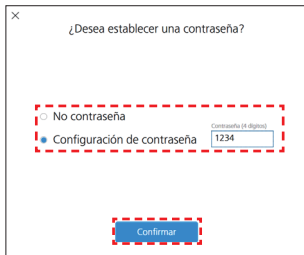

8 Una vez finalizada la exportación, confirme la pantalla de exportación completa y haga clic en “Confirmar”

- Los datos exportados pueden restaurarse en el dispositivo. Consulte “Copia de seguridad y restauración con la memoria USB” en las Instrucciones de uso de NE-SCV3N.

Importar datos

Se puede importar una lista de menús desde una memoria USB o desde un dispositivo conectado.

- Confirme que el ordenador personal y el dispositivo están conectados. (“Conexión a su ordenador personal” en p.51)
- Al importar desde la memoria USB, conecte la memoria USB que contiene los datos de la lista de menús al ordenador personal.
- Los nombres de los menús y las imágenes de fondo de la lista de menús y los ajustes del dispositivo no se pueden importar. Los nombres de los menús se muestran por número.

Importar desde una memoria USB

- Realice previamente una copia de seguridad de la lista de menús del dispositivo en la memoria USB. Consulte “Copia de seguridad y restauración con la memoria USB” en las Instrucciones de uso de NE-SCV3N.

1 Haga clic en “Importación de datos” en la pantalla de inicio

2 Haga clic en “Importar desde USB” y, a continuación, seleccione los datos de la lista de menús almacenados en la memoria USB y el destino de almacenamiento en el ordenador personal

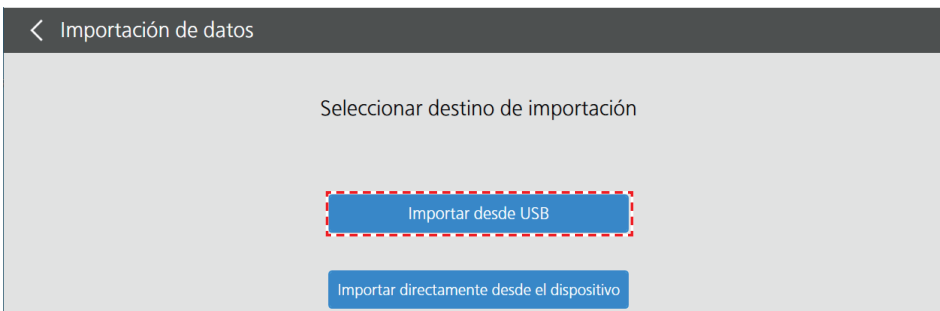

- Los datos de la lista de menús copiados del dispositivo se guardan en la carpeta con el nombre del espacio guardada en la carpeta “backup”.

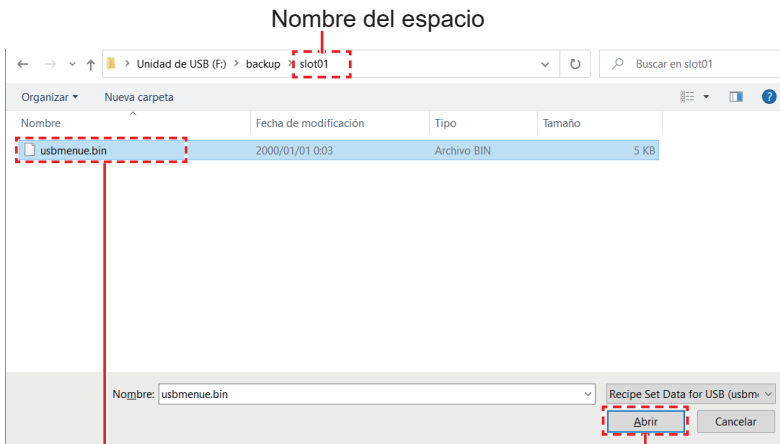

Datos de la lista de menús

Tras seleccionar los datos, haga clic en “Abrir”

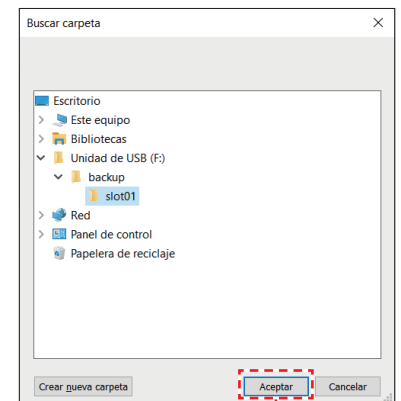

Seleccione la ubicación para guardar los datos y haga clic en “Aceptar”

- Introduzca la contraseña con la que está configurado el archivo y haga clic en “Confirmar”.

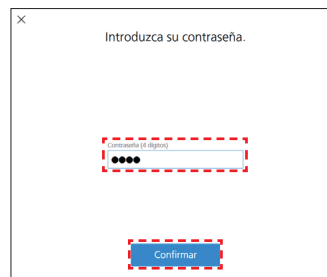

3 Confirme la ubicación de almacenamiento de los datos y el nombre del archivo y haga clic en “Confirmar”

- La extensión del archivo importado es “.recipeset”.
- Importar una lista de menús desde la memoria USB lleva como máximo unos cinco minutos.

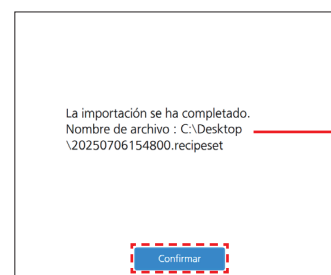

Aparecen la ubicación de guardado y el nombre del archivo.

Importar datos (continuación)

Importar directamente desde el dispositivo

1 Haga clic en “Importación de datos” en la pantalla de inicio

2 Haga clic en “Importar directamente desde el dispositivo”

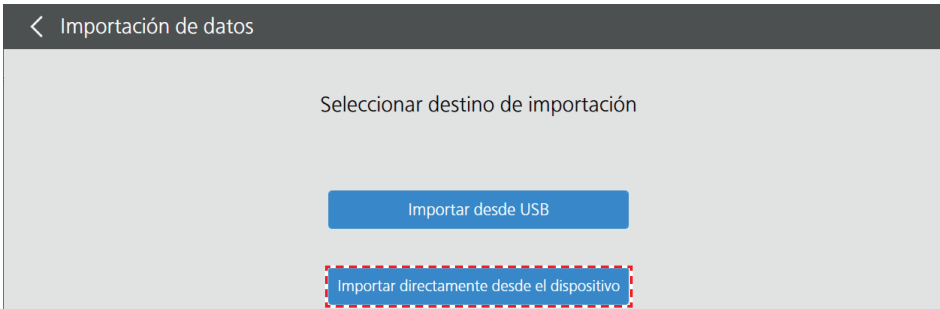

- Cuando aparezca la pantalla de búsqueda de dispositivos, seleccione el dispositivo desde el que desea importar la lista de menús y haga clic en “Confirmar”.

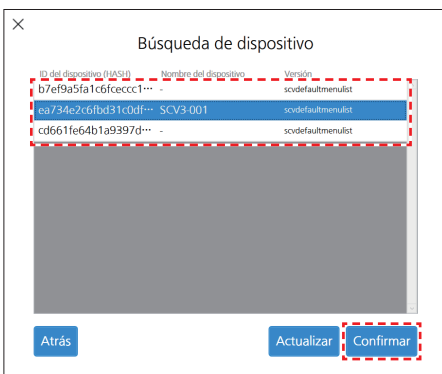

3 Confirme la ubicación de almacenamiento de los datos y el nombre del archivo y haga clic en “Confirmar”

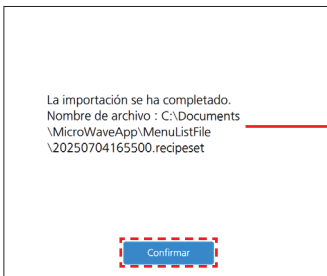

Aparecen la ubicación de guardado y el nombre del archivo.

- Los datos importados se guardan con la extensión “.recipeset” en la carpeta “MenuListFile” de la carpeta “MicroWaveApp”.

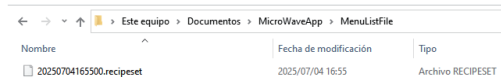

- Si la función de apagado de la pantalla del dispositivo está activada, no es posible importar datos. Haga clic en “Confirmar” y, una vez se haya borrado la pantalla, abra la puerta del dispositivo, enciéndalo y repita desde el paso 1.

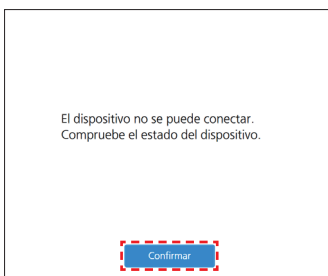

- Si no se muestra la pantalla de inicio en el dispositivo o se está cocinando, no se podrán importar los datos. Haga clic en “Confirmar” y, una vez borrada la pantalla, repita desde el paso 1 después de mover la pantalla del dispositivo a la pantalla de inicio.

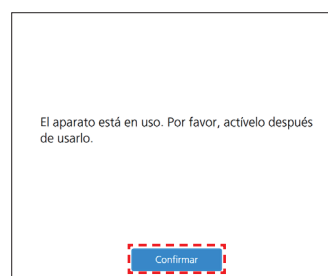

Editar el nombre del dispositivo

Cuando se conecte a varios dispositivos, por ejemplo, es conveniente editar los nombres de los dispositivos para poder distinguirlos fácilmente.

- El nombre del dispositivo editado solo se muestra en el ordenador personal en el que se ha realizado la edición.

1 Haga clic en “Cambiar el nombre del dispositivo” en la pantalla de inicio

- Se muestra la información sobre el dispositivo conectado al ordenador personal.

2 Haga clic en la zona del nombre del dispositivo que desea cambiar y cambie el nombre del dispositivo

Vuelva a la pantalla de inicio

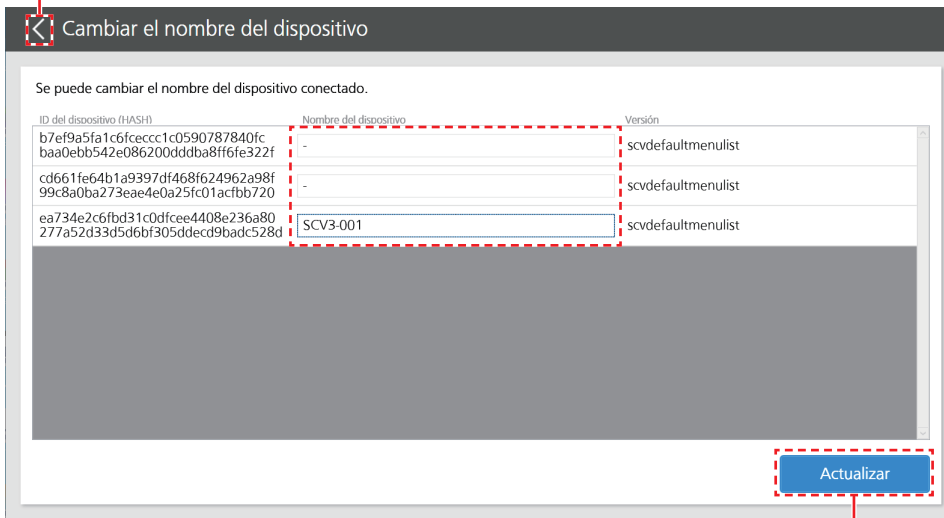

Cambiar el nombre del dispositivo

Se puede cambiar el nombre del dispositivo conectado.

ID del dispositivo (HASH)	Nombre del dispositivo	Versión
b7ef9a5fa1c6fceccc1c0590787840fc baa0ebb542e086200dddba8ff6fe322f	-	scvdefaultmenulist
cd661fe64b1a9397df468f624962a98f 99c8a0ba273eae4e0a25fc01actbb720	-	scvdefaultmenulist
ea734e2c6fbd31c0dfcee4408e236a80 277a52d33d5d6bf305ddecd9badc528d	SCV3-001	scvdefaultmenulist

Actualizar

Actualice el nombre del dispositivo conectado

Ajustes del usuario

El idioma y la notación de temperatura que aparecen en la herramienta de ayuda a la configuración pueden configurarse.

1 Haga clic en “Configuración de usuario” en la pantalla de inicio

2 Establezca cada uno de los ajustes

N. del modelo: Seleccione el dispositivo de destino.

Idioma: Seleccione el idioma que aparece en la herramienta de ayuda a la configuración.

Unidad de temperatura: La unidad de temperatura mostrada en la herramienta de ayuda a la configuración puede seleccionarse entre °C (Celsius) o °F (Fahrenheit).

3 Haga clic en “Confirmar”

Vuelva a la pantalla de inicio

Configuración de usuario

N. del modelo: NE-SCV3XXXXXX

Idioma: Español

Unidad de temperatura: °F

Confirmar

